



REPUBLICA DEL ECUADOR  
**GOBERNACION DE NAPO**  
 TELFS 2886430 - 2886430 - FAX 2886211

EL ECUADOR HA SIDO  
 ES Y SERA PAIS AMAZONICO

Tena, Enero 10 del 2006.  
 Of. No.024 GPN 2006.

Señora  
**GINA SANMIGUEL PALACIOS**  
 Prefecta Provincial de Napo  
 Ciudad

Señora Prefecta:

En atención a su oficio No.983-SG-GPN, ingresado a este despacho el 22 de diciembre del 2005, procedo a devolver debidamente Sancionada la Ordenanza de Presupuesto del año 2006.

Atentamente

**MARCO MIÑO MONTALVO**  
 Crnl. Ingeniero S.P.  
 Gobernador de la Provincia de Napo

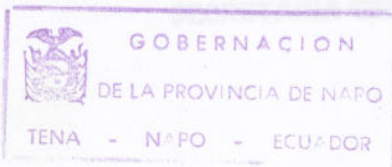

JRL

No 169

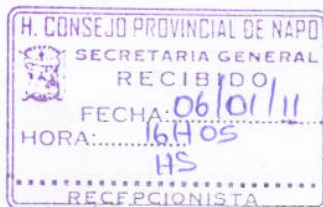

Presentado en la Gobernación de Napo, el oficio No.983-SG-GPN, suscrito por la señora Gina Sanmiguel Palacios Prefecta Provincial de Napo, hoy 22 de diciembre de 2005, a las 10H00, se anexa un original y copia de **LA ORDENANZA DEL PRESUPUESTO PARA EL EJERCICIO ECONÓMICO DEL AÑO 2006**, la misma que ha sido discutida y aprobada en dos Sesiones Ordinarias.-Certifico.

  
Dra. Jadi del Rocío López C.

**SECRETARÍA GENERAL GOBERNACIÓN NAPO**



**GOBERNACION DE LA PROVINCIA DE NAPO.-**Tena, a los diez días del mes de Enero de dos mil seis, siendo las nueve horas.-**VISTOS:** La petición que antecede mediante oficio No.983-SG-GPN, del 22 de diciembre de 2005, al que se anexa un original y copia de **LA ORDENANZA DEL PRESUPUESTO PARA EL EJERCICIO ECONÓMICO DEL AÑO 2006.-** de conformidad a lo preceptuado en el artículo 57 de la Ley Orgánica de Régimen Provincial, procedo a **SANCIONAR FAVORABLEMENTE**, la indicada Ordenanza, por no contravenir a norma Constitucional o legal alguna.- Notifíquese.

  
  
Marco Miño Montalvo  
Cmnl.Ingeniero S.P.  
**GOBERNADOR DE LA PROVINCIA DE NAPO**

Proveyó y firmó la providencia que antecede, el Coronel Ingeniero S.P. Marco Miño Montalvo Gobernador de la provincia de Napo, en esta fecha. Tena, Enero 10 del 2006.- LO CERTIFICO.

  
Dra. Jadi del Rocío López C.

**SECRETARÍA GENERAL GOBERNACIÓN NAPO**



# NAPO territorio ecológico y turístico

## Gobierno Provincial

Oficio No. 983 -SG-GPN  
Tena, 22 de diciembre del 2005

Coronel @  
Marco Miño Montalvo  
**Gobernador de la Provincia de Napo**  
Presente.-

Señor Gobernador:

A fin de que se digne dar el trámite de conformidad a lo dispuesto en los artículos 57 y 58 de la Ley Orgánica de Régimen Provincial, adjunto le remito la ORDENANZA DE PRESUPUESTO PARA EL EJERCICIO ECONÓMICO DEL AÑO 2006, la misma que fue discutida y aprobada en Sesiones Ordinarias de Consejo del 19 y 22 de diciembre del 2005.

Agradezco su atención.

Atentamente,

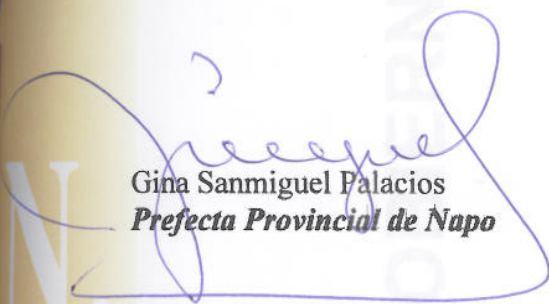
  
Gina Sanmiguel Palacios  
**Prefecta Provincial de Napo**

M.Orna



# **GOBIERNO PROVINCIAL DE NAPO**

EN USO DE LAS ATRIBUCIONES QUE LE CONFIERE LA LEY

## **ORDENANZA DE PRESUPUESTO**

LA PRESENTE ORDENANZA DE PRESUPUESTO PARA EL EJERCICIO ECONOMICO DEL AÑO 2006

### **AÑO 2006**

EL GOBIERNO PROVINCIAL DE NAPO

EN USO DE LAS ATRIBUCIONES QUE LE CONFIERE LA LEY

INTERDICCION

EXPIDE:

LA PRESENTE ORDENANZA DE PRESUPUESTO PARA EL EJERCICIO ECONOMICO DEL AÑO 2006

#### 1. BASE LEGAL

El Gobierno Provincial de Jujuy, fue creado en el Acta de las Cortes Constituyentes de 1857, según el artículo 1.º de la Constitución Provincial y el artículo 1.º de la Ley de Organización y Régimen Provincial, Ley de Régimen Provincial, Ley Orgánica de Administración Financiera y Control, Ley de Organización Pública, Ley de Servicio Civil y Carrera Administrativa, Ley de Régimen Tributario y demás Leyes, Decretos, Ordenanzas y Reglamentos que forman la estructura de la institución.

#### 2. FUNCIONES Y OBJETIVOS GENERALES

- De conformidad a lo establecido en la Ley de Régimen Provincial, el Gobierno Provincial debe cumplir las siguientes objetivos:
- Promover el progreso de la Provincia, en orden a subsanar el atraso de la Nacionalidad
  - Prestar los auxilios necesarios de carácter provincial directamente o en colaboración con los Gobiernos del Estado o de las Municipalidades
  - Sustentar Gastos Públicos de carácter Provincial e Interovincial
  - Corregir la acción de las Municipalidades de la Provincia, para fines de progreso común
  - Procurar el total cumplimiento y ejercicio de los servicios de las Cajas Públicas que se encuentran en Provincia
  - Ordenar las aspiraciones provinciales relacionadas con el desenvolvimiento económico, promoviendo la explotación y fomento de las fuentes de producción agrícola, pecuaria, industrial y minera
  - Fomentar la Educación, mediante la creación de Escuelas, Institutos, Escuelas Especiales, Escuelas de Artes Manuales y otras Cárteras, escuelas
  - Atender y regar el estado, tanto de la provincia y proporcionar a su mejoramiento
  - Fomentar el Turismo
  - Cuidar con los demás fines que en adelante se acuerden.

## I N T R O D U C C I O N

#### OBJETIVOS ESPECIALES:

- Velar por la Cooperación y eficiencia de la Administración Provincial
- Resolver los consultas que, conforme a la Ley presenten los Gobiernos Municipales
- Solicitar, en cualquier tiempo, a la Comisión de Gastos del Estado, los recursos especiales y auxilios a los recursos inherentes a la Entidad
- Convocar ante las autoridades correspondientes, en cualquier tiempo, debates y otras deliberaciones, con vistas a la Administración Provincial
- Aprobar la venta, locación o donación de los bienes inmuebles que corresponden al Gobierno Provincial
- Cumplir y ejecutar las ordenanzas, resoluciones y resoluciones que dicte la Comisión

#### 3. POLÍTICAS DE ACCIÓN

Para cumplir con los objetivos programados, la entidad realizará todas las gestiones tendientes al desarrollo masivo, ocupándose en todo a una política sana y de austeridad mediante ordenanzas, reglamentos y otras disposiciones de carácter general correspondientes en la Ley Orgánica de Administración Financiera y Control y las que dictare la Comisión

#### 4. ORGANIZACIÓN

La organización de la Entidad se podrá especificar en el Organigrama Estructural que se presenta a continuación.

101

#### 1.- BASE LEGAL

El Gobierno Provincial de Napo fue creado en la Asamblea Constituyente del año 1967, sus funciones y atribuciones están previstas en la Constitución Política del Estado, Ley de Régimen Provincial, Ley Orgánica de Administración Financiera y Control, Ley de Contratación Pública, Ley de Servicio Civil y Carrera Administrativa, Ley de Régimen Tributario y demás Leyes, Decretos, Ordenanzas y Reglamentos que norman la operación de la Institución

#### 2.- FUNCIONES Y OBJETIVOS GENERALES

De conformidad a lo estipulado en la Ley de Régimen Provincial, el Gobierno Provincial debe cumplir los siguientes objetivos:

- Propender al progreso de la Provincia, en orden a robustecer el sentimiento de Nacionalidad
- Prestar servicios públicos de interés provincial directamente o en colaboración con los organismos del Estado o de las Municipalidades
- Realizar Obras Públicas de carácter Provincial e Interprovincial
- Coordinar la acción de las Municipalidades de la Provincia, para fines de progreso común
- Procurar el cabal cumplimiento y ejercicio de los servicios de las Obras Públicas que se realicen en la Provincia
- Orientar las aspiraciones Provinciales relacionadas con el desenvolvimiento económico, promoviendo la explotación y fomento de las fuentes de producción agrícola, pecuaria, industrial y minera.
- Fomentar la Educación mediante la creación de Escuelas, Institutos Técnicos, Estaciones Experimentales y otros Centros similares.
- Atender y vigilar el estado sanitario de la Provincia y propender a su mejoramiento.
- Fomentar el Turismo.
- Cumplir con los demás fines que les señalen la Constitución y las Leyes.

#### 3.- OBJETIVOS ESPECIALES:

- Velar por la Corporación y eficiencia de la Administración Provincial.
- Resolver las consultas que, conforme a la Ley presentaren los Consejos Municipales.
- Solicitar, en cualquier tiempo, a la Contraloría General del Estado realice exámenes especiales o auditoría a los recursos financieros a la Entidad.
- Denunciar ante las autoridades correspondientes los fraudes, pérdidas, desfalcos y otras desviaciones cometidas en la Administración Provincial
- Aprobar la venta, hipoteca o donación de los bienes inmuebles que resuelve el Gobierno Provincial.
- Cumplir y ejecutar las ordenanzas, acuerdos y resoluciones que dictare la Corporación.

#### 3.- POLITICAS DE ACCION

Para cumplir con los objetivos programados, la entidad realizará todas las gestiones tendientes al adecuado manejo presupuestario en base a una política sana y de austeridad mediante ordenanzas, reglamentos y otras disposiciones de carácter general contenidas en la Ley Orgánica de Administración Financiera y Control y las que dictare la Corporación.

#### 4.- ORGANIZACION

La organización de la Entidad se puede apreciar en el Organigrama Estructural que se presenta a continuación.

ORGANIGRAMA ESTRUCTURAL DEL GOBIERNO PROVINCIAL DE NAPO

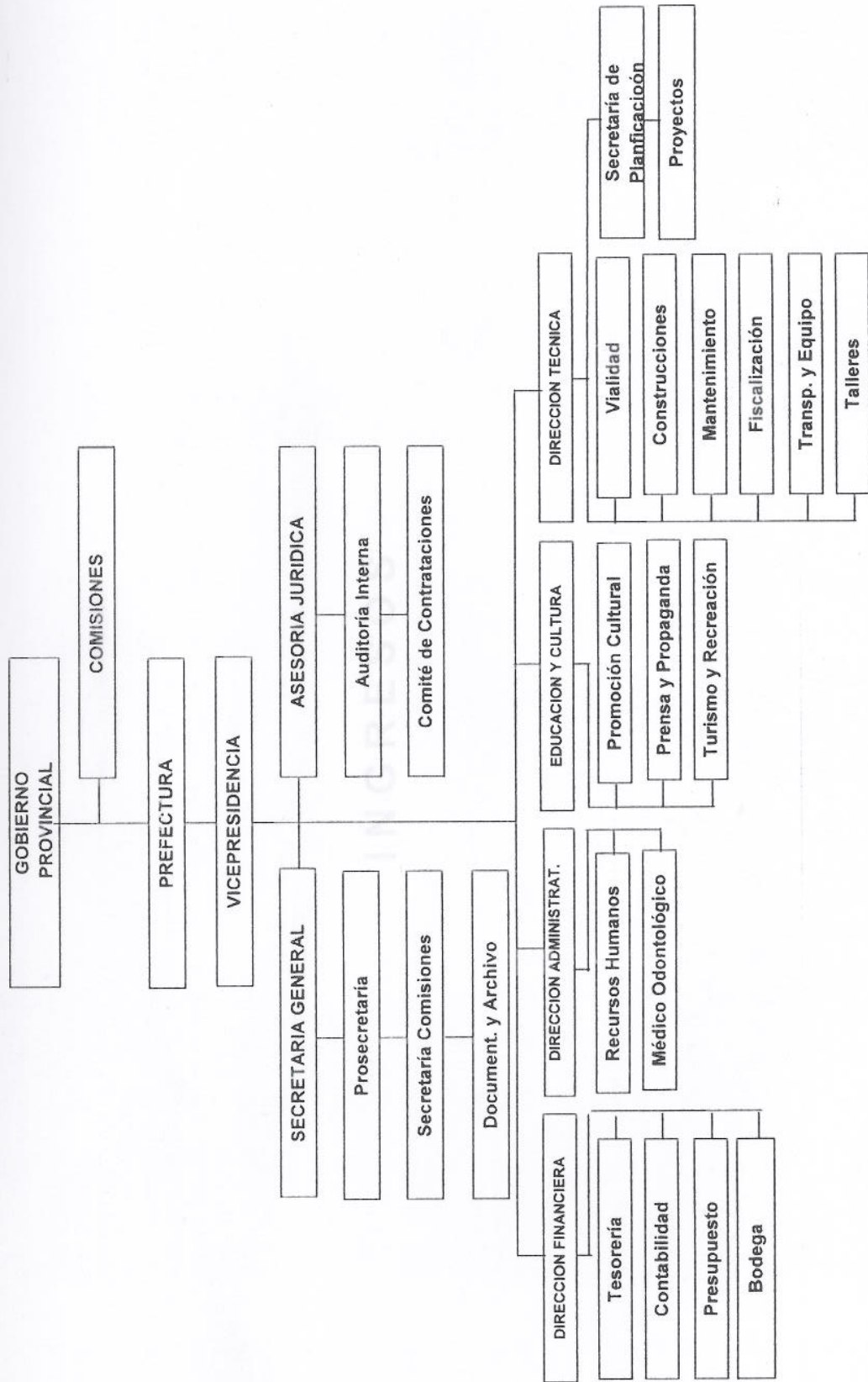

*Handwritten signature or initials in blue ink.*

DETALLE DE LOS INGRESOS EFECTUADOS DURANTE LOS MESES DE ABRIL Y MAYO DE 2005 POR EL SECTOR PÚBLICO

PARTIDA Nº	2004	E 2004	P 2005	P 2006
<b>INGRESOS</b>				
<b>CORRIENTES</b>				
<b>IMPUESTOS</b>				
De Inmuebles	13.724,97	1.522,24	2.541,30	4.020,20
<b>IMPUESTOS DIVERSOS</b>				
Sobre contratos y relativos celebrados en el Sector Público (1% Excepción Ing. Civiles)	9.797,96	13.691,35	12.000,00	12.000,00
Tercera Profesional	19.273,00	21.415,06	50.000,00	50.000,00
<b>TASAS Y CONTRIBUCIONES</b>				
<b>TASAS GENERALES</b>				
Aplicación a ingresos públicos y de atención Tutelaria	16.497,63	15.234,50	15.000,00	5.000,00
Venta de Espacios Fiscales	323,46	366,20	500,00	500,00
Afectación de Obras (1 Año)	45.478,14	16.658,07	30.000,00	30.000,00
<b>TASAS PORTUARIAS</b>				
Por el uso de Puertos (Prestos por transporte marítimo)	0,00	0,00	2.000,00	1.000,00
<b>RENTAS DE INVERSIÓN Y AJUSTES</b>				
<b>RENTAS POR AMPLIACIONES DE BIENES</b>				
De edificios, locales y residencias	0,00	590,00	1.500,00	1.500,00
Administrativos y equipos	101,00	0,00	0,00	0,00
<b>TRANSFERENCIAS CORRIENTES</b>				
<b>TRANSFERENCIAS CORRIENTES DEL SECTOR PÚBLICO</b>				
Gobierno Central				
Del PODJUDIC Regional Autónoma (2004)	50.448,30	140.750,37	217.472,74	217.472,74
10% Presupuesto General del Estado para Gobiernos Regionales (19% Gastos Corrientes)	43.132,74	567.375,35	344.701,31	344.701,31
Subsidios Descentralizados y Autonomías				
Ley No. 10 de PROMOPROTECCIÓN Regional (20% Gastos Corrientes)	60.378,90	915.658,41	354.200,00	346.000,00
<b>OTROS INGRESOS</b>				
<b>OTROS NO OPERACIONALES</b>				
Ganancia de intercambios	121.922,84	46.203,91	15.000,00	75.000,00
<b>INGRESOS DE CAPITAL</b>				
<b>VENTA DE ACTIVOS DE LARGA DURACION</b>				
<b>OTROS BIENES</b>				
Administrativos y equipos	20.000,00	0,00	0,00	0,00
Vehículos	8.000,00	0,00	0,00	0,00
<b>BIENES INMUEBLES Y SERVICIOS</b>				
Venta de Inmuebles				

INGRESOS

*[Handwritten signature]*

**GOBIERNO PROVINCIAL DE NAPO  
PROFORMA PRESUPUESTARIA 2006**

**DETALLE DE LOS INGRESOS EFECTUADOS DURANTE LOS TRES AÑOS Y LOS ESTIMADOS PARA EL 2006**

<b>PARTIDA N°</b>	<b>D E N O M I N A C I O N</b>	<b>2003</b>	<b>E 2004</b>	<b>P - 2005</b>	<b>P - 2006</b>
<b>INGRESOS</b>					
<b>CORRIENTES</b>					
<b>IMPUESTOS</b>					
<b>SOBRE PROPIEDAD</b>					
De Alcabalas		13,759.57	2,322.55	2,500.00	4,000.00
<b>IMPUESTOS DIVERSOS</b>					
Sobre contratos y estudios celebrados en el Sector Público ( 1% Escalafón Ing. Civiles )		9,797.56	13,801.15	12,000.00	12,000.00
Timbre Provincial		29,272.00	51,413.06	50,000.00	50,000.00
<b>TASAS Y CONTRIBUCIONES</b>					
<b>TASAS GENERALES</b>					
Acceso a lugares públicos y de atracción Turística		16,897.82	15,334.50	15,000.00	5,000.00
Venta de Especies Fiscales		303.40	393.20	500.00	500.00
A fiscalización de Obras ( 4%)		45,476.14	75,605.07	60,000.00	30,000.00
<b>TASAS PORTUARIAS</b>					
Otras Tasas Portuarias (Fletes por transporte marítimo (Pasajes)		0.00	2,000.00	2,000.00	1,000.00
<b>RENTAS DE INVERSIONES Y MULTAS</b>					
<b>RENTAS POR ARRENDAMIENTOS DE BIENES</b>					
De edificios, locales y residencias		0.00	660.00	1,500.00	1,500.00
Maquinarias y equipos		101.60		0.00	0.00
<b>TRANSFERENCIAS CORRIENTES</b>					
<b>TRANSFERENCIAS CORRIENTES DEL SECTOR PUBLICO</b>					
<b>Gobierno Central</b>					
Del FODESEC Retención Automática. /2005		135,446.59	189,756.97	217,472.74	217,472.74
15% Presupuesto General del Estado para Gobiernos Seccionales ( 15% Gastos Corrientes)		428,198.74	507,079.50	344,701.31	344,701.31
<b>Entidades Descentralizadas y Autónomas</b>					
Ley No. 10 DE ECODesarrollo REGIONAL. 20% Gasto Corriente		520,879.93	975,698.41	954,000.00	900,000.00
<b>OTROS INGRESOS</b>					
<b>OTROS NO OPERACIONALES</b>					
Otros no especificados		121,926.84	48,933.81	75,000.00	75,000.00
<b>INGRESOS DE CAPITAL</b>					
<b>VENTA DE ACTIVOS DE LARGA DURACION</b>					
<b>BIENES MUEBLES</b>					
Maquinarias y equipos		39,728.24		0.00	5,000.00
Vehículos		8,117.79		0.00	5,000.00
<b>BIENES INMUEBLES Y SEMOVIENTES</b>					
Venta de Terrenos				0.00	0.00

*Dej*

A100.114.2.4.02.02	Edificios, Locales y Residencias	31,800.00			0.00	0.00
A100.114.2.8.00.00	<b>TRANSFERENCIAS Y DONACIONES DE CAPITAL</b>					
A100.114.2.8.01.00	<b>TRANSFERENCIAS DE CAPITAL SECTOR PUBLICO</b>					
A100.114.2.8.01.01	<b>Gobierno Central</b>					
A100.114.2.8.01.01.01	Fondo de Desarrollo Seccional FODESEC Inversiones	82,559.22	92,073.70	93,202.60	93,202.60	93,202.60
A100.114.2.8.01.01.02	Fondo de Desarrollo Provincial (FODEPRO) R.O. N° 981 17/07/92	106,734.01	109,399.41	104,190.75	104,190.75	104,190.75
A100.114.2.8.01.01.03	Del Banco del Estado Devolución de los excedentes acumulados del Fondo de Desarrollo Provincial. Saldo año 2004 y primer semestre 2005	0.00	93,518.57	104,190.75	104,190.75	104,190.75
A100.114.2.8.01.01.04	15% Presupuesto General del Estado para Gobiernos Seccionales ( 85% Gastos Inversión)	1,939,391.94	2,075,459.15	1,953,307.40	1,953,307.40	1,953,307.40
A100.114.2.8.01.02	<b>Entidades Descentralizadas y Autónomas</b>					
A100.114.2.8.01.02.01	Ley 10 de ECODesarrollo REGIONAL R.O. No. 30 del 21/09/92. 80% Gasto Inversión	2,083,519.68	3,902,798.11	3,816,000.00	3,600,000.00	3,600,000.00
A100.114.2.8.01.02.02	Fondo de Desarrollo de las Provincias Amazónicas, Ley 122 R.O N° 676 del 3/05/91	548,440.84	626,114.67	500,000.00	500,000.00	500,000.00
A100.114.2.8.01.02.03	Ley No. 040 Diferencial Cambiario (Esmeraldas, Napo y Sucumbios) R.O. # 248 del 07/08/89	388,627.35	220,287.84	220,000.00	220,000.00	220,000.00
A100.114.2.8.01.02.04	Aporte del ECORAE para la ejecución de varios convenios en la Provincia.	19,000.00		0.00	0.00	0.00
A100.114.2.8.01.02.05	Del SENADER .- Constr. Coliseo Mayor de Tena	0.00	198,000.00	0.00	0.00	0.00
A100.114.2.8.01.02.06	Del SENADER .- Constr. Espacio cubierto Barrio Las Palmas	0.00	26,265.21	0.00	0.00	0.00
A100.114.2.8.01.02.07	Dirección Nacional de Rehabilitación Social. Constr. Centro en Archidona	0.00	41,270.80	41,269.20		
A100.114.2.8.01.02.08	Del FISE para construcción Puente sobre el Río Napo, sector Misahualli	0.00	30,000.00	0.00	0.00	0.00
A100.114.2.8.01.02.09	Del Fondo de Solidaridad para Proyecto de Agua Potable Regional	0.00		2,443,162.00		
A100.114.2.8.01.03	<b>Empresas Públicas</b>					
A100.114.2.8.01.03.01	Aporte de PETROECUADOR . Convenio de Cooperación interinstitucional	143,062.65		0.00	0.00	0.00
A100.114.2.8.01.03.02	Aporte de PETROECUADOR . Convenio de Mejoramiento de vías barrios urbanos de Tena	0.00	129,500.89	0.00	0.00	0.00
A100.114.2.8.01.03.03	De PETROECUADOR.- Para proyectos productivos sustentables en la Provincia de Napo	0.00		30,000.00		
A100.114.2.8.01.06	<b>Entidades Financieras Públicas</b>					
A100.114.2.8.01.06.01	Aporte BEDE-CAF. Construcción puente sobre el río Quijos, sector Salahonda	82,156.40	123,234.60	0.00	0.00	0.00
A100.114.2.8.01.06.02	Aporte BEDE-CAF. Construcción puente sobre el río Canoayacu, sector Chonta Punta	0.00	68,126.82	0.00	0.00	0.00
A100.114.2.8.01.06.03	Aporte BEDE. Construcción Hangareta del Aeropuerto "Mayor Galo de la Torre " Tena	0.00	15,000.00	15,000.00	15,000.00	15,000.00
A100.114.2.8.01.06.04	Aporte BEDE. Para emergencia damnificados del aluvion de los ríos Napo y Arajuño-mayo 2004	0.00	15,000.00			
A100.114.2.8.01.06.05	Aporte BEDE. Construcción bloque de aulas para ESPOCH	0.00				
A100.114.2.8.01.06.06	Crédito Banco del Estado no reembolsable para Adquisición de Equipo Caminero	0.00	1,787,026.11	273,179.90		
A100.114.2.8.02.00	<b>DONACIONES DE CAPITAL DEL SECTOR PRIVADO INTERNO</b>					
A100.114.2.8.02.03	<b>Del Sector Privado Financiero</b>					
A100.114.2.8.02.03.01	Aporte de la Compañía Oleoducto de Cruudos Pesados (OCP) Ecuador S.A. Aporte Patronato Amparo Social Napo (Adquisición vehículo)	0.00	15,000.00	0.00	0.00	0.00
A100.114.2.8.02.03.02	Aporte Compañía PERENCO.- Convenio para la construcción camino vecinal Lozana-Florida	0.00	31,000.00	0.00	0.00	0.00
A100.114.2.8.02.03.03	Aporte Compañía PERENCO.- Convenio para la construcción camino vecinal a Chonta Punta	0.00		90,000.00		
A100.114.3.0.00.00	<b>INGRESOS DE FINANCIAMIENTO</b>					
A100.114.3.6.00.00	<b>FINANCIAMIENTO PUBLICO</b>					
A100.114.3.6.02.01	<b>Del Sector Público Financiero</b>					
A100.114.3.6.02.01.01	Crédito reembolsable del BEDE, para construcción de aulas escolares en la Provincia	0.00	210,904.32	103,825.43		
A100.114.3.6.05.00	<b>Cuentas Pendientes por Cobrar</b>					

204

PARTIDA N°	D E N O M I N A C I O N	2003	E 2004	P - 2005	P - 2006
A100.114.3.6.05.01	De Cuentas por Cobrar	0.00		597,714.54	1,000.00
A100.114.3.6.05.02	De Anticipos de Fondos	130,863.98		51,169.20	1,000.00
<b>A100.114.3.7.00.00</b>	<b>SALDOS DISPONIBLES</b>				
A100.114.3.7.01.00	Saldo en Caja y Bancos				
A100.114.3.7.01.02	De Fondos de Autogestión	372,342.01		352,893.30	1,000.00
	<b>TOTAL DE INGRESOS</b>	<b>7,298,404.30</b>	<b>11,690,978.42</b>	<b>12,523,779.11</b>	<b>8,229,065.54</b>

A100.114.3.7.02.00	MEJORA DE INVERSIÓN		13,000.00		
A100.114.3.7.02.01	Subsidios y subsidios otorgados al Sector Público (Tr. Excepcional y/o Com.		20,000.00		
A100.114.3.7.02.02	Tarifa Provincial				23,000.00
A100.114.3.7.02.03	TARIFAS Y CONTRIBUCIONES				36,000.00
A100.114.3.7.02.04	TARIFAS GENERALES				
A100.114.3.7.02.05	Subsidio Agrario, subsidio y de otorgado por el		2,000.00		
A100.114.3.7.02.06	de los de Espacios Públicos		200.00		
A100.114.3.7.02.07	A Participación de Otros L.P.s		20,000.00		
A100.114.3.7.02.08	TARIFAS POR TURISMO		1,600.00		
A100.114.3.7.02.09	Otros Tarifas, Puntajes, Fines, por Transporte, muestreo (P. Abierta).				
A100.114.3.7.02.10	RENTAS DE INVERSIÓN Y MULTAS				2,000.00
A100.114.3.7.02.11	RENTAS POR APRENDIZAJES DE BIENES				7,000.00
A100.114.3.7.02.12	De edificios, mobiliario y instalaciones		1,500.00		
A100.114.3.7.02.13	Industriales y otros				
A100.114.3.7.02.14	TRANSMISIONES CORRIENTES				1,697,374.24
A100.114.3.7.02.15	TRANSACCIONES CORRIENTES DEL SECTOR PÚBLICO				1,697,374.24
A100.114.3.7.02.16	Subsidios				
A100.114.3.7.02.17	Del FOMEC Subsidio Alimenticio, 2003				
A100.114.3.7.02.18	Del Presupuesto General del Estado por Gastos Subordinados (EN, Ombudsman, Comisaría)		207,202.74		
A100.114.3.7.02.19	Subsidios Descentralizados y Apoyos		344,700.30		
A100.114.3.7.02.20	Del No. 19 DE EJECUTIVO DEL DISTRITO DEL DISTRITO, 20% Gasto Corriente		400,000.00		
A100.114.3.7.02.21	OTROS INGRESOS				
A100.114.3.7.02.22	OTROS INGRESOS				75,000.00
A100.114.3.7.02.23	Com. de Beneficiarios				
A100.114.3.7.02.24	INGRESOS DE CAPITAL				
A100.114.3.7.02.25	VENTA DE BIENES DE LA GASA DUBIADA				1,004,893.00
A100.114.3.7.02.26	BIENES MUEBLES				50,000.00
A100.114.3.7.02.27	Impuestos y otros				
A100.114.3.7.02.28	Subsidios				
A100.114.3.7.02.29	BIENES MUEBLES Y BIENES				
A100.114.3.7.02.30	Verbs de Turismo				
A100.114.3.7.02.31	Com. de Turismo y Recreación				
A100.114.3.7.02.32	DE INVERSIÓN Y TRANSACCIONES DE CAPITAL				1,674,893.00
A100.114.3.7.02.33	TRANSFERENCIAS DE CAPITAL SECTOR PÚBLICO				1,674,893.00

*[Handwritten signature]*

**GOBIERNO PROVINCIAL DE NAPO**  
**DETALLE DE LOS INGRESOS PRESUPUESTARIOS PARA EL 2006**

PARTIDA N°	DENOMINACION	PARCIAL	TOTAL
A100.114.0.0.00.00	<b>INGRESOS</b>		8.229.065.54
A100.114.1.0.00.00	<b>CORRIENTES</b>		<u>1.641.174.04</u>
A100.114.1.1.00.00	<b>IMPUESTOS</b>		<u>66.000.00</u>
A100.114.1.1.02.00	<b>SOBRE PROPIEDAD</b>		
A100.114.1.1.02.06	De Alcabalas	4,000.00	
A100.114.1.1.07.00	<b>IMPUESTOS DIVERSOS</b>		
A100.114.1.1.07.06	Sobre contratos y estudios celebrados en el Sector Público ( 1% Escalafón Ing. Civiles )	12,000.00	
A100.114.1.1.07.99	Timbre Provincial	50,000.00	
A100.114.1.3.00.00	<b>TASAS Y CONTRIBUCIONES</b>		
A100.114.1.3.01.00	<b>TASAS GENERALES</b>		<u>38,000.00</u>
A100.114.1.3.01.02	Acceso a lugares públicos y de atracción Turística	5,000.00	
A100.114.1.3.01.06	Venta de Especies Fiscales	500.00	
A100.114.1.3.01.15	A fiscalización de Obras ( 4%)	30,000.00	
A100.114.1.3.02.00	<b>TASAS PORTUARIAS</b>		
A100.114.1.3.02.99	Otras Tasas Portuarias (Fletes por transporte marítimo (Pasajes)	1,000.00	
A100.114.1.7.00.00	<b>RENTAS DE INVERSIONES Y MULTAS</b>		
A100.114.1.7.02.00	<b>RENTAS POR ARRENDAMIENTOS DE BIENES</b>		<u>1,500.00</u>
A100.114.1.7.02.02	De edificios, locales y residencias	1,500.00	
A100.114.1.7.02.04	Maquinarias y equipos	0.00	
A100.114.1.8.00.00	<b>TRANSFERENCIAS CORRIENTES</b>		<u>1,537,174.04</u>
A100.114.1.8.01.00	<b>TRANSFERENCIAS CORRIENTES DEL SECTOR PUBLICO</b>		<u>1,462,174.04</u>
A100.114.1.8.01.01	Gobierno Central		
A100.114.1.8.01.01.01	Del FODESEC Retención Automática. /2005	217,472.74	
A100.114.1.8.01.01.02	15% Presupuesto General del Estado para Gobiernos Seccionales ( 15% Gastos Corrientes)	344,701.31	
A100.114.1.8.01.02	Entidades Descentralizadas y Autónomas		
A100.114.1.8.01.02.01	Ley No. 10 DE ECODESARROLLO REGIONAL. 20% Gasto Corriente	900,000.00	
A100.114.1.9.00.00	<b>OTROS INGRESOS</b>		<u>75,000.00</u>
A100.114.1.9.04.00	<b>OTROS NO OPERACIONALES</b>		<u>75,000.00</u>
A100.114.1.9.04.99	Otros no especificados	75,000.00	
A100.114.2.0.00.00	<b>INGRESOS DE CAPITAL</b>		
A100.114.2.4.00.00	<b>VENTA DE ACTIVOS DE LARGA DURACION</b>		<u>6,584,891.50</u>
A100.114.2.4.01.00	<b>BIENES MUEBLES</b>		<u>10,000.00</u>
A100.114.2.4.01.04	Maquinarias y equipos	5,000.00	
A100.114.2.4.01.05	Vehículos	5,000.00	
A100.114.2.4.02.00	<b>BIENES INMUEBLES Y SEMOVIENTES</b>		
A100.114.2.4.02.01	Venta de Terrenos	0.00	
A100.114.2.4.02.02	Edificios, Locales y Residencias	0.00	
A100.114.2.8.00.00	<b>TRANSFERENCIAS Y DONACIONES DE CAPITAL</b>		<u>6,574,891.50</u>
A100.114.2.8.01.00	<b>TRANSFERENCIAS DE CAPITAL SECTOR PUBLICO</b>		<u>6,574,891.50</u>

21

PARTIDA N°	DENOMINACION	
A100.114.2.8.01.01	Gobierno Central	
A100.114.2.8.01.01.01	Fondo de Desarrollo Seccional FODESEC Inversiones	93,202.60
A100.114.2.8.01.01.02	Fondo de Desarrollo Provincial (FODEPRO) R.O. N° 981 17/07/92	104,190.75
A100.114.2.8.01.01.03	Del Banco del Estado Devolución de los excedentes acumulados del Fondo de Desarrollo Provincial. Saldo año 2004 y primer semestre 2005	104,190.75
A100.114.2.8.01.01.04	15% Presupuesto General del Estado para Gobiernos Seccionales ( 85% Gastos Inversión)	1,953,307.40
A100.114.2.8.01.02	<b>Entidades Descentralizadas y Autónomas</b>	
A100.114.2.8.01.02.01	Ley 10 de ECODesarrollo REGIONAL R.O. No. 30 del 21/09/92. 80% Gasto Inversión	3,600,000.00
A100.114.2.8.01.02.02	Fondo de Desarrollo de las Provincias Amazónicas, Ley 122 R.O N° 676 del 3/05/91	500,000.00
A100.114.2.8.01.02.03	Ley No. 040 Diferencial Cambiario (Esmeraldas, Napo y Sucumbios) R.O. # 248 del 07/08/89	220,000.00
A100.114.2.8.01.02.04	Aporte del ECORAE para la ejecución de varios convenios en la Provincia.	0.00
A100.114.2.8.01.02.05	Del SENADER .- Constr. Coliseo Mayor de Tena	0.00
A100.114.2.8.01.02.06	Del SENADER .- Constr. Espacio cubierto Barrio Las Palmas	0.00
A100.114.2.8.01.02.07	Dirección Nacional de Rehabilitación Social. Constr. Centro en Archidona	0.00
A100.114.2.8.01.02.08	Del FISE para construcción Puente sobre el Río Napo, sector Misahuallí	0.00
A100.114.2.8.01.02.09	Del Fondo de Solidaridad para Proyecto de Agua Potable Regional	0.00
A100.114.2.8.01.03	<b>Empresas Públicas</b>	
A100.114.2.8.01.03.01	Aporte de PETROECUADOR . Convenio de Cooperación interinstitucional	0.00
A100.114.2.8.01.03.02	Aporte de PETROECUADOR . Convenio de Mejoramiento de vías barrios urbanos de Tena	0.00
A100.114.2.8.01.03.03	De PETROECUADOR.- Para proyectos productivos sustentables en la Provincia de Napo	0.00
A100.114.2.8.01.06	<b>Entidades Financieras Públicas</b>	
A100.114.2.8.01.06.01	Aporte BEDE-CAF. Construcción puente sobre el río Quijos, sector Salahonda	0.00
A100.114.2.8.01.06.02	Aporte BEDE-CAF. Construcción puente sobre el río Canoayacu, sector Chonta Punta	0.00
A100.114.2.8.01.06.03	Aporte BEDE. Construcción Hangareta del Aeropuerto "Mayor Galo de la Torre " Tena	0.00
A100.114.2.8.01.06.04	Aporte BEDE. Para emergencia damnificados del aluvion de los ríos Napo y Arajuno-mayo 2004	0.00
A100.114.2.8.01.06.05	Aporte BEDE. Construcción bloque de aulas para ESPOCH	0.00
A100.114.2.8.01.06.06	Crédito Banco del Estado no reembolsable para Adquisición de Equipo Caminero	0.00
A100.114.2.8.02.00	<b>DONACIONES DE CAPITAL DEL SECTOR PRIVADO INTERNO</b>	<u>0.00</u>
A100.114.2.8.02.03	<b>Del Sector Privado Financiero</b>	<u>0.00</u>
A100.114.2.8.02.03.01	Aporte de la Compañía Oleoducto de Cruces Pesados (OCP) Ecuador S.A. Aporte Patronato	0.00
A100.114.2.8.02.03.02	Amparo Social Napo (Adquisición vehículo)	0.00
A100.114.2.8.02.03.03	Aporte Compañía PERENCO.- Convenio para la construcción camino vecinal Lozana-Florida	0.00
A100.114.2.8.02.03.03	Aporte Compañía PERENCO.- Convenio para la construcción camino vecinal a Chonta Punta	0.00
A100.114.3.0.00.00	<b>INGRESOS DE FINANCIAMIENTO</b>	
A100.114.3.0.00.00	<b>FINANCIAMIENTO PUBLICO</b>	
A100.114.3.6.02.01	Del Sector Público Financiero	
A100.114.3.6.02.01.01	Crédito reembolsable del BEDE, para construcción de aulas escolares en la Provincia	0.00
A100.114.3.6.05.00	<b>Cuentas Pendientes por Cobrar</b>	
A100.114.3.6.05.01	De Cuentas por Cobrar	1,000.00
A100.114.3.6.05.02	De Anticipos de Fondos	1,000.00
A100.114.3.7.00.00	<b>SALDOS DISPONIBLES</b>	
A100.114.3.7.01.00	<b>Saldos en Caja y Bancos</b>	
A100.114.3.7.01.02	De Fondos de Autogestión	1,000.00

3,000.00  
3,000.00



**RESUMEN DE LOS GASTOS PROGRAMADOS, CLASIFICACIÓN ECONOMICA Y FUNCIONAL DE LOS GASTOS PRESUPUESTADOS PARA EL AÑO 2006**

CLASIFICACION ECONOMICA FUNCIONES Y PROGRAMAS	GASTOS CORRIENTES					GASTOS DE INVERSION Y CAPITAL						TOTAL DE GASTO				
	PERSONALES	SERVICIOS	OTROS CORRIENTES	TRANSF-RENCIAS	SUBTOTAL	PERSONALES	SERVICIOS	OBRAS PUBLICAS	OTROS DE INVERSION	TRANSF-RENCIAS	BIENES MUEBLES		DEUDA PUBLICA INTERNA	CUENTAS POR PAGAR	SUBTOTAL	
FUNCION 1.- SERVICIOS GENERALES PROGRAMA 1.- ADMINISTRACION, OPERACION Y APOYO DEL GOBIERNO SECCIONAL.	1,100,239.12	368,500.00	14,500.00	130,500.00	1,613,739.12	0.00	0.00	0.00	0.00	0.00	87,000.00	0.00	0.00	87,000.00	1,700,739.12	21%
FUNCION 2.- SERVICIOS SOCIALES PROGRAMA 1.- INFRAESTRUCTURA PARA LA EDUCACION	0.00	6,500.00	0.00	0.00	6,500.00	377,474.28	117,500.00	160,000.00	57,200.00	0.00	0.00	165,000.00	0.00	877,174.28	883,674.28	11%
FUNCION 3.- SERVICIOS COMUNALES PROGRAMA 1.- ADMINISTRACION, OPERACION Y APOYO DE OTROS SERVICIOS COMUNALES.	0.00	0.00	0.00	0.00	0.00	33,405.00	64,000.00	487,500.00	15,000.00	0.00	0.00	0.00	0.00	619,905.00	619,905.00	8%
FUNCION 4.- SERVICIOS ECONOMICOS PROGRAMA 1.- DESARROLLO VIAL	0.00	0.00	0.00	0.00	0.00	2,336,507.98	1,282,000.00	552,437.75	21,000.00	16,000.00	416,801.41	0.00	400,000.00	5,024,747.14	5,024,747.14	61%
<b>S U M A N : ...</b>	<b>1,100,239.12</b>	<b>375,000.00</b>	<b>14,500.00</b>	<b>130,500.00</b>	<b>1,620,239.12</b>	<b>2,747,387.26</b>	<b>1,463,500.00</b>	<b>1,209,937.75</b>	<b>21,000.00</b>	<b>88,200.00</b>	<b>513,801.41</b>	<b>165,000.00</b>	<b>400,000.00</b>	<b>6,608,826.42</b>	<b>8,228,065.54</b>	<b>1.00</b>

INGRESOS CORRIENTE 1,641,174.04  
GASTOS CORRIENTE 1,620,239.12  
SUPERAVIT CORRIENTE 20,934.92

INGRESOS CAPIT + FINAN 6,587,891.50  
GASTOS CAPIT + FINAN 6,608,826.42  
SUPERAVIT -20,934.92

TOTAL INGRESOS 8,229,065.54  
TOTAL GASTOS 8,229,065.54  
SUPERAVIT TOTAL 0.00

*2006*

**FUNCIÓN 1 - SERVICIOS GENERALES**  
**ADMINISTRACION OPERACION Y APOYO DEL GOBIERNO SECCIONAL**

**DESCRIPCION:** Mediante este Programa se coordinarán las acciones referidas a la Administración General, que corresponden al Departamento de Previsión, los Centros de Promoción, Comedores, Unidades de atención, Unidades de apoyo y Departamentos Administrativos y Previsión, cuyos productos están contemplados en el Plan de Operación y Presupuesto que presenta el Consejo de Vigilancia del Consejo de Vigilancia.

Realizar y asesorar en áreas las acciones de servicios, Previsión y apoyo a las actividades administrativas, en los puntos de atención, unidades de atención, unidades de apoyo y departamentos administrativos y Previsión, según lo establecido en el Plan de Operación y Presupuesto que presenta el Consejo de Vigilancia del Consejo de Vigilancia.

**SERVICIOS GENERALES**

**ADMINISTRACION OPERACIÓN Y APOYO DEL GOBIERNO SECCIONAL**

A. SERVICIOS DE PREVISIÓN:

Plan y ejecución de estos servicios se describen en el capítulo de 12. Funcionamiento, según detalla a continuación.

27



ACTIVIDAD A.100.114  
 PROYECTO. ADMINISTRACION OPERACION Y APOYO DEL GOBIERNO SECCIONAL  
 ASIGNACION SEGUN EL OBJETO DEL GASTO

PARTIDA N°	D E N O M I N A C I O N	ASIGNACION ANUAL
A.100.114.500000.000.1	<u>GASTOS CORRIENTES</u>	1,613,739.12
A.100.114.510000.000.1	<u>GASTOS EN PERSONAL</u>	1,100,239.12
A.100.114.510100.000.1	<u>REMUNERACIONES BASICAS</u>	699,738.33
A.100.114.510105.000.1	Remuneraciones Unificadas	699,738.33
A.100.114.510200.000.1	<u>REMUNERACIONES COMPLEMENTARIAS</u>	133,091.34
A.100.114.510203.000.1	Décimo tercer sueldo	57,931.34
A.100.114.510204.000.1	Décimo cuarto sueldo	11,160.00
A.100.114.510209.000.1	Gastos de representación	54,000.00
A.100.114.510212.000.1	Bonificación de Aniversario	10,000.00
A.100.114.510400.000.1	<u>SUBSIDIOS</u>	16,000.00
A.100.114.510406.000.1	Por Vacaciones	10,000.00
A.100.114.510407.000.1	Estímulo Económico por años de Servicio	6,000.00
A.100.114.510500.000.1	<u>REMUNERACIONES TEMPORALES</u>	157,000.00
A.100.114.510504.000.1	Encargos y subrogaciones	5,000.00
A.100.114.510506.000.1	Licencias Remuneradas	16,000.00
A.100.114.510507.000.1	Honorarios	13,000.00
A.100.114.510508.000.1	Dietas	90,000.00
A.100.114.510509.000.1	Horas Extraordinarias y Suplementarias	8,000.00
A.100.114.510510.000.1	Servicios Personales por Contrato	25,000.00
A.100.114.510600.000.1	<u>APORTES PATRONALES A LA SEGURIDAD SOCIAL</u>	91,409.45
A.100.114.510601.000.1	Aporte patronal	33,478.11
A.100.114.510602.000.1	Fondos de Reserva	57,931.34
A.100.114.510700.000.1	<u>INDEMNIZACIONES</u>	3,000.00
A.100.114.510799.000.1	Otras Indemnizaciones Laborales	3,000.00
A.100.114.530000.000.1	<u>BIENES Y SERVICIOS DE CONSUMO</u>	368,500.00
A.100.114.530100.000.1	<u>Servicios Básicos</u>	64,500.00
A.100.114.530101.000.1	Agua Potable	2,500.00
A.100.114.530104.000.1	Energía Eléctrica	37,000.00
A.100.114.530105.000.1	Telecomunicaciones	25,000.00
A.100.114.530200.000.1	<u>Servicios Generales</u>	79,000.00

*Dr*

## PARTIDA N°

## DENOMINACION

## ASIGNACION ANUAL

A.100.114.530204.000.1	Impresión, Reproducción y Publicaciones	20,000.00
A.100.114.530206.000.1	Eventos Públicos y Oficiales	37,500.00
A.100.114.530207.000.1	Difusión, Información y Publicidad	18,000.00
A.100.114.530209.000.1	Servicio de Aseo	1,500.00
A.100.114.530299.000.1	Otros servicios generales	2,000.00
<b>A.100.114.530300.000.1</b>	<b>Traslado, Instalaciones, Viáticos y Subsistencias</b>	<b>113,000.00</b>
A.100.114.530301.000.1	Pasajes al Interior	3,000.00
A.100.114.530302.000.1	Pasajes al Exterior	5,000.00
A.100.114.530303.000.1	Viáticos y Subsistencias en el Interior	100,000.00
A.100.114.530304.000.1	Viáticos y Subsistencias en el Exterior	5,000.00
<b>A.100.114.530400.000.1</b>	<b>INSTALACION MANTENIMIENTO Y REPARACION</b>	<b>12,000.00</b>
A.100.114.530403.000.1	Mobiliarios	2,000.00
A.100.114.530404.000.1	Maquinarias y Equipos	10,000.00
<b>A.100.114.530500.000.1</b>	<b>ARRENDAMIENTO DE BIENES</b>	<b>4,000.00</b>
A.100.114.530505.000.1	De Vehículos	4,000.00
<b>A.100.114.530700.000.1</b>	<b>GASTOS EN INFORMATICA</b>	<b>17,000.00</b>
A.100.114.530701.000.1	Desarrollo de Sistemas Informáticos	9,000.00
A.100.114.530704.000.1	Mantenimiento y reparación de equipos y sistemas informáticos	8,000.00
<b>A.100.114.530800.000.1</b>	<b>BIENES DE USO Y CONSUMO CORRIENTE</b>	<b>79,000.00</b>
A.100.114.530801.000.1	Alimentos y bebidas	14,000.00
A.100.114.530802.000.1	Vestuario, Lencería y Prendas de Protección	40,000.00
A.100.114.530804.000.1	Materiales de Oficina	12,000.00
A.100.114.530805.000.1	Materiales de aseo	5,000.00
A.100.114.530807.000.1	Materiales de Impresión, Fotografía, Reproducción y Publicaciones	6,000.00
A.100.114.530899.000.1	Otros de Uso y Consumo	2,000.00
<b>A.100.114.570000.000.1</b>	<b>OTROS GASTOS CORRIENTES</b>	<b>14,500.00</b>
<b>A.100.114.570100.000.1</b>	<b>IMPUESTOS, TASAS Y CONTRIBUCIONES</b>	<b>2,000.00</b>
A.100.114.570199.000.1	Otros Impuestos, Tasas y Contribuciones	2,000.00
<b>A.100.114.570200.000.1</b>	<b>SEGUROS, COSTOS FINANCIEROS Y OTROS GASTOS</b>	<b>12,500.00</b>
A.100.114.570201.000.1	Seguros	6,000.00
A.100.114.570203.000.1	Comisiones Bancarias	2,000.00
A.100.114.570206.000.1	Costas Judiciales	4,500.00
<b>A.100.114.580000.000.1</b>	<b>TRANSFERENCIAS Y DONACIONES CORRIENTES</b>	<b>130,500.00</b>
<b>A.100.114.580100.000.1</b>	<b>TRANSFERENCIAS CORRIENTES AL SECTOR PUBLICO</b>	<b>130,500.00</b>
<b>A.100.114.530102.000.1</b>	<b>Entidades Descentralizadas y Autónomas.</b>	<b>114,500.00</b>

## PARTIDA N°

## DENOMINACION

## ASIGNACION ANUAL

A.100.114.580102.001.1	Aporte a la Contraloría General del Estado	60,000.00
A.100.114.580102.002.1	Aporte al Patronato de Amparo Social Provincial	20,000.00
A.100.114.580102.003.1	Aporte a las Juntas Parroquiales de la Provincia	18,000.00
A.100.114.580102.004.1	Aporte al CONNOR, CONCOPE	14,000.00
A.100.114.580102.005.1	Aporte al G 8	2,500.00
<b>A.100.114.580200.000.1</b>	<b><u>DONACIONES CORRIENTES AL SECTOR PRIVADO INTERNO</u></b>	<b><u>16,000.00</u></b>
<b>A.100.114.580204.000.1</b>	<b><u>Al sector Privado no Financiero</u></b>	<b><u>16,000.00</u></b>
A.100.114.580204.001.1	Aporte a la Asociación de Empleados del H.C.P.N	16,000.00
<b>A.100.114.800000.000.1</b>	<b><u>GASTOS DE CAPITAL</u></b>	<b><u>87,000.00</u></b>
<b>A.100.114.840000.000.1</b>	<b><u>ACTIVOS DE LARGA DURACION</u></b>	<b><u>87,000.00</u></b>
<b>A.100.114.840100.000.1</b>	<b><u>BIENES MUEBLES</u></b>	<b><u>87,000.00</u></b>
A.100.114.840103.000.1	Mobiliarios	20,000.00
A.100.114.840104.000.1	Maquinarias y Equipos	25,000.00
A.100.114.840107.000.1	Equipos, Sistemas y paquetes informáticos	40,000.00
A.100.114.840109.000.1	Libros y Colecciones	2,000.00
<b>TOTAL PROGRAMA ADMINISTRACION GENERAL Y FINANCIERA</b>		<b><u>1,700,739.12</u></b>

USD.

FUNCIÓN 2/ SERVICIOS SOCIALES  
PROGRAMA 1 - EDUCACIÓN Y CULTURA

DESCRIPCIÓN: Ejecutar, en colaboración con la familia y con la intervención de la educación y cultura de la formación y cultura de la formación en base al conocimiento científico de la zona, con el objetivo de mejorar la calidad de los programas, tanto en el aspecto técnico y metodológico.

El presente documento, se constituye en el complemento de los objetivos, programas y los otros temas que se mencionan, respecto a la calidad de los planes, programas, proyectos y actividades, en relación con el desarrollo de la Educación.

## TITULO II

### EDUCACION Y CULTURA

El presente documento se constituye en el complemento de los objetivos, programas y los otros temas que se mencionan, respecto a la calidad de los planes, programas, proyectos y actividades, en relación con el desarrollo de la Educación.

## INFRAESTRUCTURA PARA LA EDUCACIÓN

UNIDADES LECTORAS: DIRECCIÓN DE OBRAS PÚBLICAS Y UNIDAD DE CULTURA

RECURSOS DE PERSONAL:

Para la ejecución de estas actividades se dispone de 10 funcionarios, según detalle en el

1



ACTIVIDAD . 1800.817  
 PROYECTO. INFRAESTRUCTURA PARA LA EDUCACIÓN  
 ASIGNACION SEGUN EL OBJETO DEL GASTO

PARTIDA N°	D E N O M I N A C I O N	ASIGNACION ANUAL
1800.817.500000.000.1	<u>GASTOS CORRIENTES</u>	5,500.00
1800.817.530000.000.1	<u>BIENES Y SERVICIOS DE CONSUMO</u>	5,500.00
1800.817.530200.000.1	<u>SERVICIOS GENERALES</u>	3,500.00
1800.817.530205.000.1	Espectáculos Culturales Y Sociales.	3,500.00
1800.817.530300.000.1	<u>TRASLADOS, INSTALACIONES, VIATICOS Y SUBSISTENCIAS</u>	3,000.00
1800.817.530301.000.1	Pasajes al Interior	1,000.00
1800.817.530303.000.1	Viáticos y subsistencias en el Interior	2,000.00
1800.817.700000.000.1	<u>GASTOS DE INVERSION</u>	712,174.28
1800.817.710000.000.1	<u>GASTOS EN PERSONAL PARA INVERSION</u>	377,474.28
1800.817.710101.000.1	<u>REMUNERACIONES BASICAS</u>	197,735.00
1800.817.710105.000.1	Remuneraciones unificadas	197,735.00
1800.817.710200.000.1	<u>REMUNERACIONES COMPLEMENTARIAS</u>	121,547.25
1800.817.710203.000.1	Décimo tercer sueldo	14,811.25
1800.817.710204.000.1	Décimo cuarto sueldo	2,736.00
1800.817.710232.000.1	Remuneraciones a Educadores Comunitarios. ( Bonificación a Profesores.- Apoyo a la Educación Rural )	104,000.00
1800.817.710500.000.1	<u>REMUNERACIONES TEMPORALES</u>	35,000.00
1800.817.710510.000.1	Servicios Personales por Contrato	35,000.00
1800.817.710600.000.1	<u>APORTES PATRONALES A LA SEGURIDAD SOCIAL</u>	23,192.03
1800.817.710601.000.1	Aporte Patronal	8,380.78
1800.817.710602.000.1	Fondo de Reserva	14,811.25
1800.817.730000.000.1	<u>BIENES Y SERVICIOS DE CONSUMO PARA INVERSION</u>	117,500.00
1800.817.730200.000.1	<u>SERVICIOS GENERALES</u>	57,500.00
1800.817.730205.000.1	Espectáculos Culturales Y Sociales.	20,000.00
1800.817.730206.000.1	Eventos Públicos y Oficiales	37,500.00
1800.817.730800.000.1	<u>BIENES DE USO Y CONSUMO DE INVERSION</u>	60,000.00
1800.817.730812.000.1	Materiales Didácticos y mobiliario de uso educacional	60,000.00
1800.817.750000.000.1	<u>OBRAS PUBLICAS</u>	160,000.00
1800.817.750100.000.1	<u>OBRAS DE INFRAESTRUCTURA</u>	80,000.00
1800.817.750107.000.1	Construcciones y edificaciones	80,000.00
1800.817.750107.001.1	Construcción Coliseo Mayor de Tena	50,000.00
1800.817.750107.002.1	Terminación de obras años anteriores	30,000.00

021

## PARTIDA N°

## DENOMINACION

## ASIGNACION ANUAL

1800.817.750500.000.1	<u>MANTENIMIENTO Y REPARACIONES</u>	80,000.00
1800.817.750599.000.1	<u>Otros Mantenimientos y Reparaciones de Obras</u>	80,000.00
1800.817.750599.001.1	Reparaciones y adecuaciones mayores en escuelas y colegios de la Provincia	80,000.00
1800.817.780000.000.1	<u>TRANSFERENCIAS Y DONACIONES PARA INVERSION</u>	57,200.00
1800.817.780100.000.1	<u>TRANSFERENCIAS PARA INVERSION AL SECTOR PUBLICO</u>	56,000.00
1800.817.780101.000.1	Al Gobierno Central	56,000.00
1800.817.780101.001.1	Aporte al INNFA de Napo	1,200.00
1800.817.780200.000.1	<u>DONACIONES DE INVERSION AL SECTOR PRIVADO INTERNO</u>	1,200.00
1800.817.780200.001.1	Aplicación de Ordenanza Provincial de Cambio de Varas	165,000.00
1800.817.900000.000.1	<u>APLICACIÓN DE FINANCIAMIENTO</u>	165,000.00
1800.817.960000.000.1	<u>AMORTIZACIÓN DE LA DEUDA PUBLICA</u>	165,000.00
1800.817.960200.000.1	Amortización Deuda Interna	165,000.00
1800.817.960201.010.1	Al Sector Público Financiero	165,000.00
1800.817.960201.001.1	Al Banco del Estado.- Amortización crédito reembolsable construc. bloque de aulas en varios lugares de la Prov.	165,000.00

TOTAL PROGRAMA INFRAESTRUCTURA PARA LA EDUCACION USD. 883,674.28

22

FUNCIÓN 3.- SERVICIOS COMUNALES  
PROGRAMA 1.- OTROS SERVICIOS COMUNALES

REGISTRACION.- Este fondo tiene como finalidad el mejoramiento de las condiciones de infraestructura básica en las zonas rurales, mediante la ejecución de obras de infraestructura básica (carreteras, caminos, puentes, etc.) y de servicios comunales (agua potable, alumbrado, etc.) en las zonas rurales.

### TITULO III

## FONDO PARA SERVICIOS COMUNALES

### PROGRAMA 1.- OTROS SERVICIOS COMUNALES

027

PROYECTO: FPMO-011  
 PROGRAMA: ADMINISTRACION OPERACION Y APORTE DE SERVICIOS COMUNALES  
 ASIGNACION SEGUN EL OBJETO DEL GASTO

**FUNCION 3.- SERVICIOS COMUNALES**

**PROGRAMA 1.- OTROS SERVICIOS COMUNALES**

**DESCRIPCION:** - Esta función tiene por objetivo el mejoramiento de las condiciones de infraestructura básica en las áreas de Salud, Saneamiento Ambiental, Sistemas de agua potable, Alcantarillado e implementación y construcción de espacios cubiertos en los Sectores Rurales de la provincia

Adicionalmente se dará atención a la satisfacción de las necesidades sociales en Urbanización, Electrificación y otros Servicios Comunales que requieran la Colectividad.

**EL COSTO DE ESTA FUNCION ES: \$. 619,905.00**

**UNIDADES EJECUTORAS: PREFERCTURA - DIRECCION DE OBRAS PUBLICAS.**

UNIDAD EJECUTORA	ASIGNACION ANUAL
UNIDAD EJECUTORA 001	10,000.00
UNIDAD EJECUTORA 002	10,000.00
UNIDAD EJECUTORA 003	10,000.00
UNIDAD EJECUTORA 004	10,000.00
UNIDAD EJECUTORA 005	10,000.00
UNIDAD EJECUTORA 006	10,000.00
UNIDAD EJECUTORA 007	10,000.00
UNIDAD EJECUTORA 008	10,000.00
UNIDAD EJECUTORA 009	10,000.00
UNIDAD EJECUTORA 010	10,000.00
UNIDAD EJECUTORA 011	10,000.00
UNIDAD EJECUTORA 012	10,000.00
UNIDAD EJECUTORA 013	10,000.00
UNIDAD EJECUTORA 014	10,000.00
UNIDAD EJECUTORA 015	10,000.00
UNIDAD EJECUTORA 016	10,000.00
UNIDAD EJECUTORA 017	10,000.00
UNIDAD EJECUTORA 018	10,000.00
UNIDAD EJECUTORA 019	10,000.00
UNIDAD EJECUTORA 020	10,000.00
UNIDAD EJECUTORA 021	10,000.00
UNIDAD EJECUTORA 022	10,000.00
UNIDAD EJECUTORA 023	10,000.00
UNIDAD EJECUTORA 024	10,000.00
UNIDAD EJECUTORA 025	10,000.00
UNIDAD EJECUTORA 026	10,000.00
UNIDAD EJECUTORA 027	10,000.00
UNIDAD EJECUTORA 028	10,000.00
UNIDAD EJECUTORA 029	10,000.00
UNIDAD EJECUTORA 030	10,000.00
UNIDAD EJECUTORA 031	10,000.00
UNIDAD EJECUTORA 032	10,000.00
UNIDAD EJECUTORA 033	10,000.00
UNIDAD EJECUTORA 034	10,000.00
UNIDAD EJECUTORA 035	10,000.00
UNIDAD EJECUTORA 036	10,000.00
UNIDAD EJECUTORA 037	10,000.00
UNIDAD EJECUTORA 038	10,000.00
UNIDAD EJECUTORA 039	10,000.00
UNIDAD EJECUTORA 040	10,000.00
UNIDAD EJECUTORA 041	10,000.00
UNIDAD EJECUTORA 042	10,000.00
UNIDAD EJECUTORA 043	10,000.00
UNIDAD EJECUTORA 044	10,000.00
UNIDAD EJECUTORA 045	10,000.00
UNIDAD EJECUTORA 046	10,000.00
UNIDAD EJECUTORA 047	10,000.00
UNIDAD EJECUTORA 048	10,000.00
UNIDAD EJECUTORA 049	10,000.00
UNIDAD EJECUTORA 050	10,000.00
UNIDAD EJECUTORA 051	10,000.00
UNIDAD EJECUTORA 052	10,000.00
UNIDAD EJECUTORA 053	10,000.00
UNIDAD EJECUTORA 054	10,000.00
UNIDAD EJECUTORA 055	10,000.00
UNIDAD EJECUTORA 056	10,000.00
UNIDAD EJECUTORA 057	10,000.00
UNIDAD EJECUTORA 058	10,000.00
UNIDAD EJECUTORA 059	10,000.00
UNIDAD EJECUTORA 060	10,000.00
UNIDAD EJECUTORA 061	10,000.00
UNIDAD EJECUTORA 062	10,000.00
UNIDAD EJECUTORA 063	10,000.00
UNIDAD EJECUTORA 064	10,000.00
UNIDAD EJECUTORA 065	10,000.00
UNIDAD EJECUTORA 066	10,000.00
UNIDAD EJECUTORA 067	10,000.00
UNIDAD EJECUTORA 068	10,000.00
UNIDAD EJECUTORA 069	10,000.00
UNIDAD EJECUTORA 070	10,000.00
UNIDAD EJECUTORA 071	10,000.00
UNIDAD EJECUTORA 072	10,000.00
UNIDAD EJECUTORA 073	10,000.00
UNIDAD EJECUTORA 074	10,000.00
UNIDAD EJECUTORA 075	10,000.00
UNIDAD EJECUTORA 076	10,000.00
UNIDAD EJECUTORA 077	10,000.00
UNIDAD EJECUTORA 078	10,000.00
UNIDAD EJECUTORA 079	10,000.00
UNIDAD EJECUTORA 080	10,000.00
UNIDAD EJECUTORA 081	10,000.00
UNIDAD EJECUTORA 082	10,000.00
UNIDAD EJECUTORA 083	10,000.00
UNIDAD EJECUTORA 084	10,000.00
UNIDAD EJECUTORA 085	10,000.00
UNIDAD EJECUTORA 086	10,000.00
UNIDAD EJECUTORA 087	10,000.00
UNIDAD EJECUTORA 088	10,000.00
UNIDAD EJECUTORA 089	10,000.00
UNIDAD EJECUTORA 090	10,000.00
UNIDAD EJECUTORA 091	10,000.00
UNIDAD EJECUTORA 092	10,000.00
UNIDAD EJECUTORA 093	10,000.00
UNIDAD EJECUTORA 094	10,000.00
UNIDAD EJECUTORA 095	10,000.00
UNIDAD EJECUTORA 096	10,000.00
UNIDAD EJECUTORA 097	10,000.00
UNIDAD EJECUTORA 098	10,000.00
UNIDAD EJECUTORA 099	10,000.00
UNIDAD EJECUTORA 100	10,000.00

*[Handwritten signature]*

PROYECTO. F600.611  
 PROGRAMA. ADMINISTRACION OPERACION Y APOYO DE OTROS SERVICIOS COMUNALES COMUNALES  
 ASIGNACION SEGUN EL OBJETO DEL GASTO

PARTIDA N°	DENOMINACION	ASIGNACION ANUAL
F600.611.700000.000.1	<u>GASTOS DE INVERSION</u>	<u>609.905.00</u>
F600.611.710000.000.1	<u>GASTOS EN PERSONAL PARA INVERSION</u>	<u>33.405.00</u>
F600.611.710500.000.1	<u>REMUNERACIONES TEMPORALES</u>	<u>30.000.00</u>
F600.611.710510.000.1	Servicios Personales por Contrato	30.000.00
F600.817.710600.000.1	<u>APORTES PATRONALES A LA SEGURIDAD SOCIAL</u>	<u>3.405.00</u>
F600.817.710601.000.1	Aporte Patronal	3.405.00
F600.611.730000.000.1	<u>BIENES Y SERVICIOS DE CONSUMO PARA INVERSION</u>	<u>64.000.00</u>
F600.611.730200.000.1	<u>SERVICIOS GENERALES</u>	<u>10.000.00</u>
F600.611.730207.000.1	Difusión, Información y Publicidad	10.000.00
F600.611.730300.000.1	<u>TRASLADOS, INSTALACIONES, VIATICOS Y SUBSISTENCIAS</u>	<u>4.500.00</u>
F600.611.730301.000.1	Pasajes al Interior	1.500.00
F600.611.730303.000.1	Viáticos y Subsistencias al Interior	3.000.00
F600.611.730600.000.1	<u>CONTRATACIONES DE ESTUDIOS E INVESTIGACIONES</u>	<u>8.000.00</u>
F600.611.730605.000.1	<u>Estudio y Diseño de Proyectos</u>	<u>8.000.00</u>
F600.611.730605.001.1	Estudios y diseños de proyectos agroproductivos	3.000.00
F600.611.730605.002.1	PLANES DE DESARROLLO, VEEDURIAS, RENDICION DE CUENTAS, ASAMBLEAS PROVINCIALES	5.000.00
F600.611.730800.000.1	<u>BIENES DE USO Y CONSUMO DE INVERSION</u>	<u>41.500.00</u>
F600.611.730807.000.1	Materiales de Impresión, fotografía, Reproducción y Publicaciones	1.500.00
F600.611.730899.000.1	<u>Otros de Uso y Consumo de Inversión</u>	<u>40.000.00</u>
F600.611.730899.001.1	Fomento y promoción turística	40.000.00
F600.611.750000.000.1	<u>OBRAS PUBLICAS</u>	<u>497.500.00</u>
F600.611.750100.000.1	<u>OBRAS DE INFRAESTRUCTURA</u>	<u>497.500.00</u>
F600.611.750101.000.1	<u>De Agua Potable</u>	<u>10.000.00</u>
F600.611.750101.001.1	Construcción e Instalación de Sistemas de agua entubada y tanques de captación	10.000.00
F600.611.750103.000.1	<u>De Alcantarillado</u>	<u>35.000.00</u>
F600.611.750103.001.1	Alcantarillados en Cuatro Cantones de la Provincia. Contraparte Banco Estado	35.000.00
F600.611.750104.000.1	<u>De Urbanización y Embellecimiento</u>	<u>20.000.00</u>
F600.611.750104.001.1	Mantenimiento y recuperación Complejo Turístico Cavernas Jumandy	20.000.00

*Handwritten mark*

## PARTIDA N°

## DENOMINACION

## ASIGNACION ANUAL

F600.611.750107.000.1	<u>Construcciones y Edificaciones</u>	<u>140,000.00</u>
F600.611.750107.001.1	Construcción y terminación de obras de años anteriores	20,000.00
F600.611.750107.002.1	CONSTRUCCION ESPACIOS DEPORTIVOS EN LA PROVINCIA. CONVENIO SENADER	100,000.00
F600.611.750107.003.1	Construcción y operación de Planta de fabricación de postes de H.A. de Energía Eléctrica	20,000.00
F600.611.750109.000.1	<u>Construcciones Agropecuarias</u>	<u>32,500.00</u>
F600.611.750109.001.1	Construcción e Instalación de Centro de Alevines y Tilapias. Proyecto Shitig	30,000.00
F600.611.750109.002.1	Desarrollo rural e integral	2,500.00
F600.611.750112.000.1	<u>Formación de Plantaciones</u>	<u>30,000.00</u>
F600.611.750112.001.1	Desarrollo y Fomento Agroproductivo, pecuarios, psíquicos y Avícolas en las comunidades de la Provincia	30,000.00
F600.611.750500.000.1	<u>MANTENIMIENTO Y REPARACIONES</u>	<u>230,000.00</u>
F600.611.750599.000.1	<u>Otros Mantenimientos y Reparaciones de Obras</u>	<u>230,000.00</u>
F600.611.750599.001.1	Reparaciones y adecuaciones mayores en obras comunitarias de la Provincia	80,000.00
F600.611.750599.002.1	Mantenimiento y reparación del Edificio y Talleres del Consejo Provincial	50,000.00
F600.611.750599.003.1	Adecuaciones en los Recintos FERIALES en la Provincia	30,000.00
F600.611.750599.004.1	Mantenimiento y adecuación de escenarios deportivos	30,000.00
F600.611.750599.005.1	Feria agrícola, artesanal y ganadera	40,000.00
F600.611.780000.000.1	<u>TRANSFERENCIAS Y DONACIONES PARA INVERSION</u>	<u>15,000.00</u>
F600.611.780100.000.1	<u>TRANSFERENCIAS PARA INVERSION AL SECTOR PUBLICO</u>	<u>15,000.00</u>
F600.611.780102.000.1	<u>A Entidades Descentralizadas y Autónomas</u>	<u>15,000.00</u>
F600.611.780204.001.1	Implementación comunitaria a casas: comunales, barriales, deportivos, cooperativas de producción y otras organizaciones de la	15,000.00
F600.611.800000.000.1	<u>GASTOS DE CAPITAL</u>	<u>10,000.00</u>
F600.611.840000.000.1	<u>ACTIVOS DE LARGA DURACION</u>	<u>10,000.00</u>
F600.611.840300.000.1	<u>EXPROPIACIONES DE BIENES</u>	<u>10,000.00</u>
F600.611.840301.000.1	Terrenos	10,000.00
<b>TOTAL DEL PROGRAMA DE OPERACIONES Y APOYO DE OTROS SERV. COMUNA. USD.</b>		<b>619,905.00</b>

FACIENDA Y SERVICIOS ECONOMICOS

PROGRAMA 1.- TRANSPORTES Y COMUNICACIONES

DESCRIPCION.- Con la ejecucion de este Programa se promovera el desarrollo de la actividad industrial y comercial y mejoramiento de las condiciones de vida, dentro de las zonas urbanas y rurales con el objeto de lograr la interconexión de las zonas más desarrolladas y pobladas con las zonas más aisladas y poco desarrolladas.

El objeto y los alcances de este programa son: mejorar las condiciones de vida de la población de las zonas más aisladas y poco desarrolladas, mediante la ejecución de obras de infraestructura de transporte y comunicaciones.

ESTADO DE EJECUCION

N.º 1000000000000000

#### TITULO IV

UNIDADES EJECUTORIAS: DIRECCION DE OBRAS PUBLICAS Y TALLERES

### FONDO PARA SERVICIOS ECONOMICOS

### PROGRAMA 1.- TRANSPORTES Y COMUNICACIONES

RECURSOS DE PERSONAL

001

**FUNCIÓN 4.- SERVICIOS ECONÓMICOS  
PROGRAMA 1.- TRANSPORTES Y COMUNICACIONES**

**DESCRIPCIÓN.-** Con la ejecución de este Programa se promoverá el desarrollo de la Provincia, mediante la construcción y mantenimiento de vías, caminos vecinales, puentes y tarbitas con el objeto de lograr la intercomunicación entre los centros más densamente poblados con los centros de producción, para facilitar que los productos salgan a los mercados centrales donde se pueda comercializar a precios razonables.  
La Dirección de Obras Públicas dirigirá, fiscalizará y controlará el cumplimiento de los planes y programas a desarrollarse, así como vigilará que las unidades operativas a su cargo cumplan con las funciones encomendadas.

EL COSTO DE ESTA FUNCIÓN ES: S/. 5,024,747.14

**UNIDADES EJECUTORAS: PREFECTURA, DIRECCIÓN DE OBRAS PÚBLICAS Y TALLERES.**

**A.- RECURSOS DE PERSONAL.-**

Para la ejecución de estas actividades se disponen de 53 funcionarios y de 180 trabajadores sindicalizados, según detalles anexos.

ASIGNACIÓN ANUAL

UNIDAD EJECUTORA	RECURSOS DE PERSONAL	ASIGNACIÓN ANUAL
PREFECTURA	53 funcionarios	114,000.00
	180 trabajadores sindicalizados	54,750.00
DIRECCIÓN DE OBRAS PÚBLICAS	53 funcionarios	114,000.00
	180 trabajadores sindicalizados	54,750.00
TALLERES	53 funcionarios	114,000.00
	180 trabajadores sindicalizados	54,750.00
<b>TOTAL</b>	<b>1,024,747.14</b>	<b>5,024,747.14</b>

*[Handwritten signature]*

PROYECTO. D500.514  
PROGRAMA . DESARROLLO VIAL  
ASIGNACION SEGUN EL OBJETO DEL GASTO

PARTIDA N°	DENOMINACION	ASIGNACION ANUAL
D500.51470000.000.1	<u>GASTOS PARA INVERSION</u>	4,207,945.73
D500.514710000.000.1	<u>GASTOS EN PERSONAL PARA INVERSION</u>	2,336,507.98
D500.514710101.000.1	<u>REMUNERACIONES BASICAS</u>	828,444.60
D500.514710105.000.1	Remuneraciones unificadas	393,623.88
D500.514710106.000.1	Salarios - Unificados	434,820.72
D500.514710200.000.1	<u>REMUNERACIONES COMPLEMENTARIAS</u>	710,802.45
D500.514710201.000.1	Bonificación por años de servicio	525,653.91
D500.514710202.000.0	Bonificación por Responsabilidad	10,800.00
D500.514710203.000.1	Décimo tercer sueldo	129,941.54
D500.514710204.000.1	Décimo cuarto sueldo	39,407.00
D500.514710212.000.1	Bonificación de Aniversario ( Día del Oriente )	5,000.00
D500.514710300.000.1	<u>REMUNERACIONES COMPENSATORIAS</u>	265,680.00
D500.514710302.000.1	Subsidio por Circunstancias Geográficas	21,600.00
D500.514710306.000.1	Refrigerio	71,280.00
D500.514710307.000.1	Comisariato	172,800.00
D500.514710400.000.1	<u>SUBSIDIOS</u>	84,782.28
D500.514710406.000.1	Por Vacaciones	44,382.28
D500.514710407.000.1	Estímulo Económico por años de Servicio	6,000.00
D500.514710499.000.1	Otros subsidios.	34,400.00
D500.514710500.000.1	<u>REMUNERACIONES TEMPORALES</u>	60,000.00
D500.514710508.000.1	Licencias remuneradas	5,000.00
D500.514710509.000.1	Horas Extraordinarias y Suplementarias	10,000.00
D500.514710510.000.1	Servicios Personales por Contrato	45,000.00
D500.514710600.000.1	<u>APORTES PATRONALES A LA SEGURIDAD SOCIAL</u>	216,798.65
D500.514710601.000.1	Aporte Patronal	93,288.95
D500.514710602.000.1	Fondo de Reserva	123,509.70
D500.514710700.000.1	<u>INDEMNIZACIONES</u>	170,000.00
D500.514710702.000.1	Supresión de Puesto	30,000.00
D500.514710799.000.1	Otras Indemnizaciones Laborales (ART 19 i,j C.C.)	140,000.00
D500.514.730000.000.1	<u>BIENES Y SERVICIOS DE CONSUMO</u>	1,282,000.00
D500.514.730200.000.1	<u>Servicios Generales</u>	98,000.00
D500.514.730204.000.1	Edición, Impresión, Reproducción y Publicaciones	25,000.00

*Handwritten signature*

PROYECTO. D500.514  
PROGRAMA . DESARROLLO VIAL  
ASIGNACION SEGUN EL OBJETO DEL GASTO

PARTIDA N°	DENOMINACION	ASIGNACION ANUAL
D500.514.730207.000.1	Difusión, Información y Publicidad	30,000.00
D500.514.730208.000.1	Servicio de Vigilancia	40,000.00
D500.514.730299.000.1	Otros servicios	3,000.00
D500.514.730300.000.1	<u>Traslado, Instalaciones, Viáticos y Subsistencias</u>	<u>453,000.00</u>
D500.514.730301.000.1	Pasajes al Interior	3,000.00
D500.514.730303.000.1	Viáticos y Subsistencias en el Interior	450,000.00
D500.514.730400.000.1	<u>INSTALACION MANTENIMIENTO Y REPARACION</u>	<u>266,000.00</u>
D500.514.730403.000.1	Mobiliarios	10,000.00
D500.514.730404.000.1	Maquinarias y Equipos	200,000.00
D500.514.730405.000.1	Vehículos	50,000.00
D500.514.730499.000.1	Otros Gastos en Instalaciones, Mantenimiento y Reparaciones	6,000.00
D500.514.730500.000.1	<u>ARRENDAMIENTO DE BIENES</u>	<u>35,000.00</u>
D500.514.730505.000.1	De Vehículos	35,000.00
D500.514.730600.000.1	<u>CONTRATACIONES DE ESTUDIO E INVESTIGACIONES</u>	<u>70,000.00</u>
D500.514.730601.000.1	Consultoría, Asesoría e Investigación Especializada	20,000.00
D500.514.730603.000.1	Servicios de Capacitación	25,000.00
D500.514.730605.000.1	Estudio y diseño de proyectos	25,000.00
D500.514.730700.000.1	<u>GASTOS EN INFORMATICA</u>	<u>4,000.00</u>
D500.514.730704.000.1	Mantenimiento de Sistemas Informáticos	4,000.00
D500.514.730800.000.1	<u>BIENES DE USO Y CONSUMO DE INVERSION</u>	<u>356,000.00</u>
D500.514.730802.000.1	Vestuario, Lencería y Prendas de Protección	75,000.00
D500.514.730803.000.1	Combustibles y lubricantes	220,000.00
D500.514.730804.000.1	Materiales de Oficina	30,000.00
D500.514.730805.000.1	Materiales de aseo	4,000.00
D500.514.730807.000.1	Materiales de Impresión, Fotografía, Reproducción y Publicaciones	10,000.00
D500.514.730808.000.1	Instrumental Médico Menor	7,000.00
D500.514.730809.000.1	Medicina y Productos farmacéuticos	5,500.00
D500.514.730811.000.1	Materiales de construcción, eléctricos, plomería y carpintería	3,000.00
D500.514.730899.000.1	Otros de Uso y Consumo de inversion	1,500.00
D500.514750000.000.1	<u>OBRAS PUBLICAS</u>	<u>552,437.75</u>
D500.514750100.000.1	<u>OBRAS DE INFRAESTRUCTURA</u>	<u>552,437.75</u>
D500.514750105.000.1	<u>Obras Públicas de Transporte y Vías</u>	<u>232,000.00</u>
D500.514750105.001.1	Construcción y mejoramiento de la Vía Comuna Dos Rios, Yuralpa Derecha - Guacamayos 2. Parroquia Chonta Punta	50,000.00
D500.514750105.002.1	Construcción y mejoramiento vía Arosemena Tola - Puni - Cotona. Arosemena Tola	50,000.00
D500.514750105.003.1	Construcción y mejoramiento de la Vía Pununo Alto Puzuno. Misahualli	50,000.00

201

PROYECTO. D500.514  
PROGRAMA . DESARROLLO VIAL  
ASIGNACION SEGUN EL OBJETO DEL GASTO

PARTIDA N°	DENOMINACION	ASIGNACION ANUAL
D500.514750105.004.1	Terminación de caminos, vías y puentes del año anterior	33,000.00
D500.514750105.005.1	Apertura y mantenimiento de calles ,lastrado en Parroquias y Barrios Urbano Marginales	30,000.00
D500.514750105.006.1	Senderos Ecológicos	19,000.00
D500.514750500.000.1	<u>MANTENIMIENTO Y REPARACIONES</u>	<u>320,437.75</u>
D500.514750501.000.1	<u>En Obras de Infraestructura</u>	<u>320,437.75</u>
D500.514750501.001.1	Mantenimiento vial de varios caminos vecinales	85,000.00
D500.514750501.002.1	Mantenimiento y reparación de puentes y tarabitas	80,000.00
D500.514750501.003.1	Mantenimiento vial de varios caminos vecinales. Convenio MOP - PCV	155,437.75
D500.514.770000.000.1	<u>OTROS GASTOS DE INVERSION</u>	<u>21,000.00</u>
D500.514.770200.000.1	<u>SEGUROS, COSTOS FINANCIEROS Y OTROS GASTOS</u>	<u>21,000.00</u>
D500.514.770201.000.1	Seguros	21,000.00
D500.514.780000.000.1	<u>TRANSFERENCIAS Y DONACIONES PARA INVERSION</u>	<u>16,000.00</u>
D500.514.780200.000.1	<u>DONACIONES CORRIENTES AL SECTOR PRIVADO INTERNO</u>	<u>16,000.00</u>
D500.514.780204.000.1	<u>Al sector Privado no Financiero</u>	<u>16,000.00</u>
D500.514.780204.001.1	Subvenciones Económicas.- Aporte al Sindicato de Trabajadores del H.C.P.N	6,000.00
D500.514.780204.002.1	Agasajo Navideño, Escolares de la Provincia	10,000.00
D500.514.800000.000.1	<u>GASTOS DE CAPITAL</u>	<u>416,801.41</u>
D500.514.840000.000.1	<u>ACTIVOS DE LARGA DURACION</u>	<u>416,801.41</u>
D500.514.840100.000.1	<u>BIENES MUEBLES</u>	<u>416,801.41</u>
D500.514.840103.000.1	Mobiliarios	10,000.00
D500.514.840104.000.1	Maquinarias y Equipos	5,000.00
D500.514.840105.000.1	Vehículos	35,000.00
D500.514.840106.000.1	Herramientas	10,000.00
D500.514.840107.000.1	Equipos, Sistemas y paquetes informáticos	10,000.00
D500.514.840111.000.1	Partes y Repuestos para vehículos y maquinaria	346,801.41
D500.514.900000.000.1	<u>APLICACIÓN DE FINANCIAMIENTO</u>	<u>400,000.00</u>
D500.514.970000.000.1	<u>PASIVO CIRCULANTE</u>	<u>400,000.00</u>
D500.514.970100.000.1	<u>Deuda Flotante</u>	<u>400,000.00</u>
D500.514.970101.000.1	De Cuentas por Pagar	400,000.00
<b>TOTAL PROGRAMA DESARROLLO VIAL</b>		<b>5,024,747.14</b>

USD.

027

**IV.- RESUMEN DE LOS RECURSOS DE PERSONAL**

PROGRAMA	NUMERO DE SERVIDORES DISPONIBLES		ASIGNACION ANUAL 2006	
ADMINISTRACION OPERACIÓN Y APOYO DEL GOBIERNO SECCIONAL	72		855,676.87	
INFRAESTRUCTURA PARA LA EDUCACIÓN	19		218,597.94	
ADMINISTRACION OPERACIÓN Y APOYO DE OTROS SERVICIOS COMUNALES COMUNALES	0		0.00	
DESARROLLO VIAL	53		489,949.54	
<b>TOTAL A SUELDO</b>	<b>144</b>		<b>1,564,224.35</b>	
SALARIOS PERMANENTES	25		126,903.91	
TRABAJADORES SINDICALIZADOS	180		1,444,645.73	
<b>TOTAL SALARIOS</b>	<b>205</b>		<b>1,571,549.64</b>	
<b>TOTAL GENERAL</b>	<b>349</b>		<b>3,135,773.99</b>	

DM

GOBIERNO PROVINCIAL DE NAPO  
RECURSOS HUMANOS DE ADMINISTRACION GENERAL Y FINANCIERA  
AÑO 2006

PARTIDA	No.	CANT.	DENOMINACION DEL CARGO	BASE IESS 2005	BASE DE APORTES	R.M.U	RMU ANUAL	APORTE PAT. 11,15%	FONDO DE RESERVA	XIII SUELDO	XIV SUELDO	TOTALES
A.100.114.510105.000.1												
			<b><u>PREFECTURA</u></b>									
	1	1	Prefecta Provincial Sanmiguel Gina	2,000.00	2,800.00	6,000.00	72,000.00	3,746.40	6,000.00	6,000.00	155.00	87,901.40
	2	1	Profesional Castro Denice	175.72	273.20	663.12	7,957.44	365.54	663.12	663.12	155.00	9,804.22
	3	1	Prosecretaria del Consejo Provincial Ibarra Florisa	202.80	316.10	769.32	9,231.84	422.95	769.32	769.32	155.00	11,348.43
			<b><u>SALA DE CONSEJEROS</u></b>									
	4	1	Analista de Recursos Humanos Jefe Cifuentes Edgar	238.29	338.27	738.17	8,858.04	452.60	738.17	738.17	155.00	10,941.98
	5	1	Analista de Proyectos Jefe Estupiñan Duncan	302.80	445.58	1,016.71	12,200.52	596.19	1,016.71	1,016.71	155.00	14,985.13
	6	1	Secretaria Ejecutiva 3 Rueda Danny	142.10	219.84	530.80	6,369.60	294.15	530.80	530.80	155.00	7,880.35
	7	1	Oficinista Valencia Maria	70.98	116.26	297.38	3,568.56	155.56	297.38	297.38	155.00	4,473.88
	8	1	Oficinista (1) Grefa Lilia	78.08	128.02	327.79	3,933.48	171.29	327.79	327.79	155.00	4,915.35
			<b><u>DIRECCION ASESORIA JURIDICA</u></b>									
	9	1	Secretaria Ejecutiva 2 Andy Shiguango Marlen	124.55	185.17	427.66	5,131.92	247.76	427.66	427.66	155.00	6,390.00
	10	1	Secretaria Ejecutiva 3 Garzón Haydee	142.10	226.23	562.74	6,752.88	302.69	562.74	562.74	155.00	8,336.06
	11	1	Procurador Síndico Provincial Pazos Carlos	800.00	1,120.00	2,400.00	28,800.00	1,498.56	2,400.00	2,400.00	155.00	35,253.56
	12	1	Abogado 7 Quimi Virgilio	262.11	407.15	987.29	11,847.48	544.76	987.29	987.29	155.00	14,521.82
	13	1	Asistente de Profesional 2 Chimbo Enrique	189.31	273.48	610.15	7,321.80	365.91	610.15	610.15	155.00	9,063.01
	14	1	Secretaria Ejecutiva Maria Rueda	124.55	196.84	486.00	5,832.00	263.37	486.00	486.00	155.00	7,222.37
			<b><u>SECRETARIA GENERAL</u></b>									
	15	1	Oficinista Licuy Geovanny	70.98	123.78	335.00	4,020.00	165.62	335.00	335.00	155.00	5,010.62
	16	1	Secretario del Consejo Provincial Orma H. Mario	800.00	1,120.00	2,400.00	28,800.00	1,498.56	2,400.00	2,400.00	155.00	35,253.56
	17	1	Asistente de Profesional 2 Paredes Lilory Palmira	189.31	260.23	543.90	6,526.80	348.19	543.90	543.90	155.00	8,117.79
	18	1	Secretaria Ejecutiva 3 Siiva Hilda	142.10	221.97	541.43	6,497.16	296.99	541.43	541.43	155.00	8,032.01
	19	1	Técnico en Artes Gráficas Andy Francisco	124.55	206.59	534.73	6,416.76	276.41	534.73	534.73	155.00	7,917.63

207

**GOBIERNO PROVINCIAL DE NAPO  
RECURSOS HUMANOS DE ADMINISTRACION GENERAL Y FINANCIERA  
AÑO 2006**

PARTIDA	No.	CANT.	DENOMINACION DEL CARGO	BASE IESS 2005	BASE DE APORTES	R.M.U	RMU ANUAL	APORTE PAT. 11,15%	FONDO DE RESERVA	XIII SUELDO	XIV SUELDO	TOTALES
	20	1	Asistente de Recursos Humanos	122.69	204.19	530.19	6.362.28	273.21	530.19	530.19	155.00	7,850.87
	21	1	Asistente de Prosecretaria	189.31	299.50	740.25	8.883.00	400.73	740.25	740.25	155.00	10,919.23
			<b>DIRECCION ADMINISTRATIVA</b>									
	22	1	Oficinista	78.08	129.46	335.00	4,020.00	173.22	335.00	335.00	155.00	5,018.22
	23	1	Jefe de Transportes y Servicios	238.29	366.96	881.63	10,579.56	490.99	881.63	881.63	155.00	12,988.81
	24	1	Secretaria Ejecutiva 3	142.10	217.00	516.59	6,199.08	290.34	516.59	516.59	155.00	7,677.60
	25	1	Director Administrativo Provincial	800.00	1,120.00	2,400.00	28,800.00	1,498.56	2,400.00	2,400.00	155.00	35,253.56
	26	1	Secretaria Ejecutiva 3	142.10	220.54	534.32	6,411.84	295.09	534.32	534.32	155.00	7,930.57
	27	1	Secretaria Ejecutiva 3	142.10	222.68	545.01	6,540.12	297.95	545.01	545.01	155.00	8,083.09
	28	1	Contador 2	152.10	237.43	578.76	6,945.12	317.68	578.76	578.76	155.00	8,575.32
	29	1	Secretaria Ejecutiva 3	142.10	212.98	496.48	5,957.76	284.96	496.48	496.48	155.00	7,390.68
	30	1	Secretaria Ejecutiva 2	124.55	186.66	435.09	5,221.08	249.75	435.09	435.09	155.00	6,496.01
	31	1	Pagadora	238.29	361.03	852.01	10,224.12	483.06	852.01	852.01	155.00	12,566.20
			<b>RECURSOS HUMANOS</b>									
	32	1	Guardian	109.68	180.57	464.14	5,569.68	241.61	464.14	464.14	155.00	6,894.57
	33	1	Secretaria Ejecutiva 3	142.10	223.15	547.33	6,567.96	298.57	547.33	547.33	155.00	8,116.19
	34	1	Secretaria Ejecutiva 1	113.23	167.66	385.40	4,624.80	224.33	385.40	385.40	155.00	5,774.93
	35	1	Contador 1	121.68	191.47	470.64	5,647.68	256.19	470.64	470.64	155.00	7,000.15
	36	1	Asistente Profesional 1	175.72	257.75	585.88	7,030.56	344.87	585.88	585.88	155.00	8,702.19
	37	1	Auxiliar de Servicios	87.37	151.29	406.99	4,883.88	202.43	406.99	406.99	155.00	6,055.29
	38	1	Secretaria Ejecutiva 3	142.10	221.01	536.64	6,439.68	295.71	536.64	536.64	155.00	7,963.67
	39	1	Analistas de Recursos Humanos 1	192.10	294.36	703.38	8,440.56	393.85	703.38	703.38	155.00	10,396.17
	40	1	Secretaria	175.72	255.99	577.09	6,925.08	342.52	577.09	577.09	155.00	8,576.78

27

**GOBIERNO PROVINCIAL DE NAPO  
RECURSOS HUMANOS DE ADMINISTRACION GENERAL Y FINANCIERA  
AÑO 2006**

PARTIDA	No.	CANT.	DENOMINACION DEL CARGO	BASE IESS 2005	BASE DE APORTES	R.M.U	RIMU ANUAL	APORTE PAT. 11.15%	FONDO DE RESERVA	XIII SUELDO	XIV SUELDO	TOTALES
	41	1	Secretarias Ejecutiva 2	124.55	186.42	433.89	5,206.68	249.43	433.89	433.89	155.00	6,478.89
	42	1	Analistas de Recursos Humanos 2	202.80	382.84	1,103.00	13,236.00	512.24	1,103.00	1,103.00	155.00	16,109.24
	43	1	Secretaria	175.72	222.74	410.84	4,930.08	298.03	410.84	410.84	155.00	6,204.79
			<u>SERVICIOS GENERALES</u>									
	45	1	Chofer	141.28	180.02	335.00	4,020.00	240.87	335.00	335.00	155.00	5,085.87
			<u>PROVEEDURIA</u>									
	46	1	Proveedor	192.10	275.39	608.53	7,302.36	368.47	608.53	608.53	155.00	9,042.89
	47	1	Auxiliar de Proveeduría	152.10	224.34	513.32	6,159.84	300.17	513.32	513.32	155.00	7,641.65
	48	1	Auxiliar de Contabilidad	94.80	149.27	367.16	4,405.92	199.73	367.16	367.16	155.00	5,494.97
			<u>DIRECCION FINANCIERA</u>									
	49	1	Director Financiero Provincial	800.00	1,120.00	2,400.00	28,800.00	1,498.56	2,400.00	2,400.00	155.00	35,253.56
	50	1	Contadores 1	121.68	185.71	441.82	5,301.84	248.48	441.82	441.82	155.00	6,588.96
	51	1	Profesional 4	121.68	246.74	747.00	8,964.00	330.14	747.00	747.00	155.00	10,943.14
	52	1	Contadores 3	220.91	330.08	766.77	9,201.24	441.65	766.77	766.77	155.00	11,331.43
			<u>CONTABILIDAD</u>									
	53	1	Profesional 6	441.01	686.22	1,667.08	20,004.96	918.17	1,667.08	1,667.08	155.00	24,412.29
	54	1	Jefe de Contabilidad 2	302.80	459.72	1,087.41	13,048.92	615.11	1,087.41	1,087.41	155.00	15,993.85
	55	1	Contadores 3	220.91	344.71	839.92	10,079.04	461.22	839.92	839.92	155.00	12,375.10
	56	1	Contadores 3	220.91	342.04	826.55	9,918.60	457.65	826.55	826.55	155.00	12,184.35
	57	1	Contadores 2	152.10	233.67	559.95	6,719.40	312.65	559.95	559.95	155.00	8,306.95
	58	1	Contadores 2	152.10	233.91	561.15	6,733.80	312.97	561.15	561.15	155.00	8,324.07
	59	1	Contadores 2	152.10	243.12	607.21	7,286.52	325.30	607.21	607.21	155.00	8,981.24
	60	1	Guardalmacen 2	302.80	460.71	1,092.33	13,107.96	616.42	1,092.33	1,092.33	155.00	16,064.04
	61	1	Directora Técnica de Area Contabilidad	152.10	342.28	1,103.00	13,236.00	457.97	1,103.00	1,103.00	155.00	16,054.97

207

**GOBIERNO PROVINCIAL DE NAPO  
RECURSOS HUMANOS DE ADMINISTRACION GENERAL Y FINANCIERA  
AÑO 2006**

PARTIDA	No.	CANT.	DENOMINACION DEL CARGO		BASE IESS 2005	BASE DE APORTES	R.M.U	RMU ANUAL	APORTE PAT. 11.15%	FONDO DE RESERVA	XIII SUELDO	XIV SUELDO	TOTALES
	62	1	Contadores 1 TESORERIA	Tangulia Kelmi	121.68	188.38	455.19	5,462.28	252.06	455.19	455.19	155.00	6,779.72
	63	1	Directora Técnica de Area Tesoreria	Rueda Galo	441.01	573.41	1,103.00	13,236.00	767.22	1,103.00	1,103.00	155.00	16,364.22
	64	1	Contadores 3	Reyes Margarita	220.91	319.26	712.66	8,551.92	427.17	712.66	712.66	155.00	10,559.41
	65	1	Contadores 1	Páez Paulina	121.68	185.42	440.38	5,284.56	248.09	440.38	440.38	155.00	6,568.41
	66	1	Secretaria Ejecutiva 2 <u>BODEGA</u>	Maza Narcisca	124.55	187.90	441.32	5,295.84	251.42	441.32	441.32	155.00	6,584.90
	67	1	Proveedor Jefe	Buenaño José	353.00	502.69	1,101.44	13,217.28	672.60	1,101.44	1,101.44	155.00	16,247.76
	68	1	Guardalmacen General 2	Muñoz Geovanny	353.00	518.63	1,181.17	14,174.04	693.93	1,181.17	1,181.17	155.00	17,385.31
	69	1	Encargado de Activod Hijos	Guadalupe Danilo	192.10	282.83	645.75	7,749.00	378.43	645.75	645.75	155.00	9,573.93
	70	1	Contador 1	Shiguango Vinicio	121.68	188.14	453.99	5,447.88	251.73	453.99	453.99	155.00	6,762.59
	71	1	Contadores 2	Gallo Milton	152.10	226.31	523.14	6,277.68	302.80	523.14	523.14	155.00	7,781.76
	72	1	Oficinista	Cerda Tapuy Rumi Max	70.98	116.26	297.38	3,568.56	155.56	297.38	297.38	155.00	4,473.88
		72					57,931.34	695,176.08	33,478.11	57,931.34	57,931.34	11,160.00	855,676.87

201

**GOBIERNO PROVINCIAL DE NAPO  
RECURSOS DE PERSONAL DEL PROGRAMA EDUCACION Y CULTURA  
AÑO 2006**

PARTIDA	No.	CANT	DENOMINACION DEL CARGO	BASE DE APORTES 2005	BASE DE APORTES	R.M.U MENSUAL	REMUNER. ANUAL	APORTE PAT. 11.15%	FONDO DE RESERVA	XIII SUELDO	XIV SUELDO	TOTALES
1800.817.710105.000												
<b>EDUCACION, CULTURA, MEDIO AMBIENTE, DESARROLLO RURAL Y PROMOCION POPULAR, SOCIAL, TURISTICA</b>												
	1	1	Director de Educación y Cultura	800.00	1,120.00	2,400.00	28,800.00	1,498.56	2,400.00	2,400.00	155.00	35,253.56
	2	1	Jefe de Educación de Cultura	353.00	503.00	1,103.00	13,236.00	673.01	1,103.00	1,103.00	155.00	16,270.01
	3	1	Promotor Cultural 1	175.72	254.72	570.70	6,848.40	340.81	570.70	570.70	155.00	8,485.61
	4	1	Analista de Sistemas	175.72	254.48	569.50	6,834.00	28.37	569.50	484.16	155.00	8,071.03
	5	1	Promotor Cultural 1	143.14	212.64	490.64	5,887.68	284.51	490.64	490.64	155.00	7,308.47
	6	1	Promotor Cultural 1	143.14	204.05	447.71	5,372.52	273.02	447.71	447.71	155.00	6,695.96
	7	1	Promotor Cultural 1	143.14	213.79	496.41	5,956.92	286.06	496.41	496.41	155.00	7,390.80
	8	1	Promotor Cultural 1	143.14	216.67	510.81	6,129.72	289.91	510.81	510.81	155.00	7,596.25
	9	1	Promotor Cultural 2	192.10	282.07	641.95	7,703.40	377.41	641.95	641.95	155.00	9,519.71
	10	1	Promotor Cultural 2	192.10	288.23	672.76	8,073.12	385.65	672.76	672.76	155.00	9,959.29
	11	1	Promotor Cultural 2	192.10	285.22	657.69	7,892.28	381.62	657.69	657.69	155.00	9,744.28
	12	1	Asistente de Profesional 1	175.72	254.48	569.50	6,834.00	340.49	569.50	569.50	155.00	8,468.49
<b>PROMOCION TURISTICA Y SOCIAL</b>												
<b>COMPLEJO TURISTICO</b>												
	13	1	Recaudadora	121.68	186.70	446.79	5,361.48	249.81	446.79	446.79	155.00	6,659.87
	14	1	Oficinista	70.98	120.52	318.66	3,823.92	161.25	318.66	318.66	155.00	4,777.49
	15	1	Administrador Cavernas Jumandy	202.80	318.13	779.44	9,353.28	425.66	779.44	779.44	155.00	11,492.82

24



**GOBIERNO PROVINCIAL DE NAPO  
RECURSOS HUMANOS DEL PROGRAMA TRANSPORTES Y COMUNICACIONES  
AÑO 2006**

PARTIDA	No.	CANT	DENOMINACION DEL CARGO	BASE IESS 2005	BASE IESS 2006	R.M.U MENSUAL	REMUNER. ANUAL	APORTE PAT.11.15%	FONDO DE RESERVA	XIII SUELDO	XIV SUELDO	TOTALES
D500.514710105.000			<u>DIRECCION OBRAS PUBLICAS</u> <u>FISCALIZACION</u>									
	1	1	Director de Obras Públicas	800.00	1,120.00	2,400.00	28,800.00	1,498.56	2,400.00	2,400.00	155.00	35,253.56
	2	1	Ingeniero Civil 8	351.71	547.62	1,331.25	15,975.00	732.71	1,331.25	1,331.25	155.00	19,525.21
	3	1	Jefe de Fiscalización	441.01	666.95	1,570.72	18,848.64	892.38	1,570.72	1,570.72	155.00	23,037.46
	4	1	Ingeniero Civil 6	250.54	376.18	878.76	10,545.12	503.33	878.76	878.76	155.00	12,960.97
	5	1	Ingeniero Civil 6	250.54	385.97	927.68	11,132.16	516.43	927.68	927.68	155.00	13,658.95
	6	1	Ingeniero Civil 4	199.05	302.49	716.26	8,595.12	404.73	716.26	716.26	155.00	10,587.37
	7	1	Ingeniero Civil 4	199.05	290.07	654.14	7,849.68	388.11	654.14	654.14	155.00	9,701.07
	8	1	Secretaria Ejecutiva 2	124.55	206.35	533.53	6,402.36	276.09	533.53	453.65	155.00	7,820.63
	9	1	Topografos	152.10	246.30	623.11	7,477.32	329.55	623.11	623.11	155.00	9,208.09
	10	1	Asistente de Profesional 2	189.31	297.79	731.73	8,780.76	398.45	731.73	731.73	155.00	10,797.67
	11	1	Topografos	152.10	244.78	615.51	7,386.12	327.52	615.51	615.51	155.00	9,099.66
	12	1	Secretaria Ejecutiva 3	142.10	225.99	561.54	6,738.48	302.37	561.54	561.54	155.00	8,318.93
	13	1	Jefe de Mantenimiento	141.28	210.02	484.99	5,819.88	281.01	484.99	484.99	155.00	7,225.87
	14	1	Jefe de Construcciones	141.28	212.85	499.13	5,989.56	284.79	499.13	499.13	155.00	7,427.61
	15	1	Jefe de Construcciones	141.28	231.21	590.95	7,091.40	309.36	590.95	590.95	155.00	8,737.66
			<u>PLANIFICACION</u>									
	16	1	Jefe de Planificación Arq. .11	441.01	688.55	1,678.73	20,144.76	921.29	1,678.73	1,678.73	155.00	24,578.51
	17	1	Inspector de Obras	142.43	224.31	551.85	6,622.20	300.13	551.85	551.85	155.00	8,181.03
	18	1	Topografos	152.10	228.07	531.94	6,383.28	305.15	531.94	531.94	155.00	7,907.31
	19	1	Inspector de Obras	142.43	224.79	554.25	6,651.00	300.77	554.25	554.25	155.00	8,215.27
	20	1	Jefe de Proyectos	441.01	658.40	1,527.98	18,335.76	880.94	1,527.98	1,527.98	155.00	22,427.66
	21	1	Secretaria Ejecutiva 3	142.10	219.84	530.80	6,369.60	294.15	530.80	530.80	155.00	7,880.35
			<u>GESTION AMBIENTAL</u> <u>PROYECTOS</u>									

007

**GOBIERNO PROVINCIAL DE NAPO  
RECursos HUMANOS DEL PROGRAMA TRANSPORTES Y COMUNICACIONES  
AÑO 2006**

PARTIDA	No.	CANT	DENOMINACION DEL CARGO	BASE IESS 2005	BASE IESS 2006	R.M.U MENSUAL	REMUNER. ANUAL	APORTE PAT.11.15% RESERVA	FONDO DE RESERVA	XIII SUELDO	XIV SUELDO	TOTALES
	22	1	Asistente de Profesional 1	152.10	224.54	514.32	6,171.84	300.44	514.32	514.32	155.00	7,655.92
	23	1	Promotor Turístico	130.13	189.15	425.24	5,102.88	253.09	425.24	425.24	155.00	6,361.45
	24	1	Promotor Turístico	130.13	206.44	511.70	6,140.40	276.22	511.70	511.70	155.00	7,595.02
	25	1	Oficinista (1)	70.98	116.72	299.70	3,596.40	156.18	299.70	299.70	155.00	4,506.98
	26	1	Secretaria Ejecutiva 2	124.55	187.66	440.12	5,281.44	251.09	440.12	440.12	155.00	6,567.77
	27	1	Secretaria Ejecutiva 2 <u>SERVICIO MEDICO Y ODONTOLOGICO</u>	124.55	191.40	458.80	5,505.60	256.09	458.80	458.80	155.00	6,834.29
	28	1	Médico Tratante 6 - 8 HD	255.00	387.20	916.00	10,992.00	518.07	916.00	916.00	155.00	13,497.07
	29	1	Fisioterapeuta	123.34	203.60	524.63	6,295.56	272.41	524.63	524.63	155.00	7,772.23
	30	1	Asistente de Profesional 2	189.31	295.70	721.24	8,654.88	395.64	721.24	721.24	155.00	10,648.00
	31	1	Odonólogo 3 8 HD	264.00	409.96	993.81	11,925.72	548.53	993.81	993.81	155.00	14,616.87
	32	1	Auxiliar de Servicios Odontológico	87.37	145.88	379.93	4,559.16	195.19	379.93	379.93	155.00	5,669.21
	33	1	Auxiliar de Farmacia	123.34	193.71	475.17	5,702.04	259.18	475.17	475.17	155.00	7,066.56
			<u>AUXILIARES DE SERVICIO</u>									
	34	1	Auxiliares de servicio	300.00	335.00	335.00	4,020.00	448.23	335.00	335.00	155.00	5,293.23
	35	1	Auxiliares de servicio	300.00	335.00	335.00	4,020.00	448.23	335.00	335.00	155.00	5,293.23
	36	1	Auxiliares de servicio	300.00	335.00	335.00	4,020.00	448.23	335.00	335.00	155.00	5,293.23
	37	1	Auxiliares de servicio	300.00	335.00	335.00	4,020.00	448.23	335.00	335.00	155.00	5,293.23
	38	1	Auxiliares de servicio	300.00	335.00	335.00	4,020.00	448.23	335.00	335.00	155.00	5,293.23
	39	1	Auxiliares de servicio	300.00	335.00	335.00	4,020.00	448.23	335.00	335.00	155.00	5,293.23
	40	1	Auxiliares de servicio	300.00	335.00	335.00	4,020.00	448.23	335.00	335.00	155.00	5,293.23
	41	1	Auxiliares de servicio	300.00	335.00	335.00	4,020.00	448.23	335.00	335.00	155.00	5,293.23
	42	1	Auxiliares de servicio	300.00	335.00	335.00	4,020.00	448.23	335.00	335.00	155.00	5,293.23

209

GOBIERNO PROVINCIAL DE NAPO  
**RECURSOS HUMANOS DEL PROGRAMA TRANSPORTES Y COMUNICACIONES**  
**AÑO 2006**

PARTIDA	No.	CANT	DENOMINACION DEL CARGO	BASE IESS 2005	BASE IESS 2006	R.M.U MENSUAL	REMUNER. ANUAL	APORTE PAT. 11.15%	FONDO DE RESERVA	XIII SUELDO	XIV SUELDO	TOTALES
	43	1	Auxiliares de servicio	300.00	335.00	335.00	4,020.00	448.23	335.00	335.00	155.00	5,293.23
	44	1	Auxiliares de servicio	300.00	335.00	335.00	4,020.00	448.23	335.00	335.00	155.00	5,293.23
	45	1	Auxiliares de servicio	300.00	335.00	335.00	4,020.00	448.23	335.00	335.00	155.00	5,293.23
	46	1	Auxiliares de servicio	300.00	335.00	335.00	4,020.00	448.23	335.00	335.00	155.00	5,293.23
	47	1	Auxiliares de servicio	300.00	335.00	335.00	4,020.00	448.23	335.00	335.00	155.00	5,293.23
	48	1	Auxiliares de servicio	300.00	335.00	335.00	4,020.00	448.23	335.00	335.00	155.00	5,293.23
	49	1	Auxiliares de servicio	300.00	335.00	335.00	4,020.00	448.23	335.00	335.00	155.00	5,293.23
	50	1	Auxiliares de servicio	300.00	335.00	335.00	4,020.00	448.23	335.00	335.00	155.00	5,293.23
			<b>UNIDAD DE COMPUTO</b>									
	51	1	Jefe de Sistemas	124.55	295.44	979.00	11,748.00	395.30	979.00	958.12	155.00	14,235.42
	52	1	Programador	202.80	289.74	637.48	7,649.76	387.67	637.48	546.44	155.00	9,376.35
	53	1	Oficinista	70.98	123.78	335.00	4,020.00	165.62	335.00	335.00	155.00	5,010.62
		<b>53</b>	<b>TOTALES \$.</b>	<b>12,410.11</b>	<b>16,964.49</b>	<b>32,801.99</b>	<b>393,623.88</b>	<b>22,698.48</b>	<b>32,801.99</b>	<b>32,801.99</b>	<b>7,632.00</b>	<b>489,949.54</b>

Dey

299

**GOBIERNO PROVINCIAL DE NAPO  
DISTRIBUTIVO DE SALARIOS Y BENEFICIOS SOCIALES  
DE LOS TRABAJADORES PERMANENTES AÑO 2006**

PARTIDA	No.	CARGOS	BASE DE APORTE	BASE DE APORTE 2005	SALARIO 2004	SALARIO MENSUAL	CONQUIS. MENSUAL	SALARIO ANUAL	CONQUISTA POR COLEC.	APORTE PATR. 12.1%	FONDO DE RESERVA	BONIFICACIONES SERV.	BONIFICACIONES RESPONSABIL.	BONIFICACIONES MA BIODIF.	XII SUELDO	XIV SUELDO	SUBSIDIO DE ALIMENTACION	BONO VACACIONAL	BONO COMISAL	TOTALES
<b>FUNCION 4.- SERVICIOS ECONOMICOS</b>																				
<b>PROGRAMA 1.- TRANSP. Y COMUNIC.</b>																				
<b>OPERADORES</b>																				
	1	1 Operador	2,852.88	3,971.57	168.00	176.00	61.74	2,112.00	740.88	482.55	703.86	4,453.44	60.00	120.00	703.86	155.00	396.00	351.93	960.00	11,238.61
	2	20 Operadores Equipo Pesado	42,432.00	60,301.06	107.06	115.06	81.74	27,814.40	14,817.60	7,328.58	10,981.44	86,545.28	1,200.00	2,400.00	10,981.44	3,100.00	7,820.00	5,480.72	18,200.00	177,871.46
	3	1 Operador de Rodillo	2,028.24	2,892.84	101.28	108.28	56.73	1,311.48	716.76	351.49	529.31	3,183.49	60.00	120.00	529.31	155.00	396.00	264.66	960.00	8,877.60
	4	1 Operador de compresor	2,028.24	2,892.84	101.28	108.28	56.73	1,311.48	716.76	351.49	529.31	3,183.49	60.00	120.00	529.31	155.00	396.00	264.66	960.00	8,877.60
	5	9 Ayudantes de maquinaria	18,927.82	24,301.72	82.30	100.30	56.44	10,832.40	6,095.52	2,852.66	4,483.08	26,609.00	540.00	1,080.00	4,483.08	1,395.00	3,564.00	2,241.54	8,640.00	72,916.27
	6	1 Ayudantes de maquinante	1,870.44	2,686.54	82.30	100.30	55.57	1,203.60	666.84	326.41	485.81	2,940.48	60.00	120.00	485.81	155.00	396.00	247.85	960.00	8,066.11
<b>TALLERES:</b>																				
	7	1 Mecánico	2,854.08	3,973.14	168.00	176.00	61.84	2,112.00	742.08	482.74	704.11	4,455.28	60.00	120.00	704.11	155.00	396.00	352.06	960.00	11,243.38
	8	4 Mecánico de mant. y reparación Es. Pesado	8,501.76	12,080.30	107.28	115.28	61.84	5,533.44	2,968.32	1,487.76	2,189.54	13,332.71	240.00	480.00	2,189.54	620.00	1,564.00	1,096.77	3,840.00	35,866.08
	9	1 Técnico mecánico electricista	2,125.44	3,020.06	107.28	115.28	61.84	1,383.36	742.08	366.64	549.88	3,333.18	60.00	120.00	549.88	155.00	396.00	274.94	960.00	8,891.27
	10	13 Ayudantes de mecánica	24,451.44	35,102.48	92.30	100.30	56.44	15,846.80	8,804.64	4,264.95	6,475.55	38,435.22	780.00	1,560.00	6,475.55	2,015.00	5,148.00	3,237.78	12,480.00	106,323.50
	11	2 Soldador eléctrico	4,250.88	6,040.15	107.28	115.28	61.84	2,766.72	1,484.16	733.88	1,096.77	6,886.36	120.00	240.00	1,096.77	310.00	782.00	549.88	1,920.00	17,783.64
	12	1 Voltajeador	1,863.00	2,676.80	81.27	96.27	55.88	1,191.24	671.76	323.23	484.34	2,929.02	60.00	120.00	484.34	155.00	396.00	247.17	960.00	8,044.09
	13	1 Enderezador	1,832.00	2,574.66	72.02	80.02	55.98	960.24	671.76	288.52	445.44	2,573.28	60.00	120.00	445.44	155.00	396.00	222.72	960.00	7,298.40
	14	2 Ayudante de laboratorio	4,953.60	6,956.31	136.80	144.80	61.50	3,477.60	1,478.00	845.56	1,248.51	7,748.54	120.00	240.00	1,248.51	310.00	782.00	624.26	1,920.00	20,060.98
<b>CHOFERES</b>																				
	15	1 Choferes de Prefectura	2,182.20	3,064.32	116.00	124.00	57.85	1,488.00	684.20	375.96	561.90	3,420.59	60.00	120.00	561.90	155.00	396.00	280.95	960.00	9,074.50
	16	37 Choferes de primera	71,980.16	103,043.13	86.29	104.29	57.85	46,304.76	25,865.40	12,519.74	18,937.82	113,084.85	2,220.00	4,440.00	18,937.82	5,735.00	14,652.00	9,468.96	35,520.00	307,806.84
	17	1 Chofier de primera	2,041.68	2,910.52	104.29	112.29	57.85	1,347.48	684.20	353.63	532.16	3,204.16	60.00	120.00	532.16	155.00	396.00	266.08	960.00	8,620.88
	18	1 Despachador de Combustible	3,208.32	4,436.48	152.38	160.38	106.88	1,824.56	1,283.76	536.03	776.09	5,000.81	60.00	120.00	776.09	155.00	396.00	388.55	960.00	12,386.90
	19	4 Pilotos fluviales	9,972.00	14,003.38	143.56	151.56	56.17	7,275.84	2,696.16	1,701.41	2,510.74	15,586.88	240.00	480.00	2,510.74	620.00	1,584.00	1,253.37	3,840.00	40,311.14
<b>PERSONAL DE CAMPO</b>																				
	20	10 Perilleros	16,400.40	23,851.72	72.42	80.42	56.25	9,650.40	6,750.00	2,897.98	4,471.42	25,856.82	600.00	1,200.00	4,471.42	1,550.00	3,960.00	2,225.71	9,600.00	73,243.65
	21	7 Cadeneros	11,407.20	16,600.82	71.82	79.82	55.88	6,704.88	4,702.32	2,016.98	3,114.52	17,987.09	420.00	840.00	3,114.52	1,085.00	2,772.00	1,557.26	6,720.00	61,034.87
	22	1 Machetero	1,624.92	2,365.40	71.43	78.43	55.88	953.16	671.76	287.40	443.84	2,562.38	60.00	120.00	443.84	155.00	396.00	221.97	960.00	7,276.66
	23	1 Jefe de carpintería	1,653.36	2,402.58	73.80	81.80	55.88	981.60	671.76	291.92	449.96	2,608.17	60.00	120.00	449.96	155.00	396.00	224.88	960.00	7,367.36
	24	2 Carpinteros	3,256.20	4,743.03	147.62	160.82	55.88	1,915.68	1,343.52	578.28	889.86	5,138.17	120.00	240.00	889.86	310.00	782.00	444.93	1,920.00	14,681.31
	25	1 Jefe de albelli	1,652.28	2,401.18	73.80	81.80	55.88	981.60	670.88	291.74	448.73	2,604.51	60.00	120.00	448.73	155.00	396.00	224.87	960.00	7,363.87
	26	5 Albellies	8,116.20	11,819.91	369.00	401.00	209.40	1,216.80	811.60	326.40	485.80	2,940.48	600.00	1,200.00	485.80	1,585.00	3,960.00	2,225.71	9,600.00	73,243.65
	27	2 Albellies	3,240.00	4,717.92	147.62	160.82	55.88	1,915.68	1,343.52	578.28	889.86	5,138.17	120.00	240.00	889.86	310.00	782.00	444.93	1,920.00	14,681.31
	28	49 Bomberos	76,787.88	114,827.63	70.44	78.44	55.57	46,122.72	32,675.16	13,951.56	21,578.88	124,288.74	2,640.00	5,280.00	21,578.88	7,965.00	19,004.00	10,786.44	47,040.00	383,844.38
	180	<b>TOTALES:</b>	<b>\$ 334,320.72</b>	<b>480,481.60</b>	<b>2,806.50</b>	<b>3,029.50</b>	<b>1,672.00</b>	<b>209,779.66</b>	<b>124,541.16</b>	<b>68,378.72</b>	<b>88,764.85</b>	<b>526,653.91</b>	<b>10,800.00</b>	<b>21,600.00</b>	<b>88,764.85</b>	<b>27,900.00</b>	<b>71,280.00</b>	<b>44,382.28</b>	<b>172,800.00</b>	<b>1,444,646.73</b>

**GOBIERNO PROVINCIAL DE NAPO**  
**DISTRIBUTIVO DE SALARIOS Y BENEFICIOS SOCIALES**  
**DE LOS TRABAJADORES CONTRATADOS NO SINDICALIZADOS AÑO 2006**

PARTIDA	No.	CARGOS	BASE IESS 2006	SALARIO 2004	BASE IESS	REMUNER UNIFICADA	RMU ANUAL	APORTE PATR.12,15% RESERVA	FONDO DE	XIII SUELDO	XIV SUELDO	TOTALES
		<b>FUNCION 4.- SERVICIOS ECONOMICOS</b>										
		<b>PROGRAMA 1.- TRANSP. Y COMUNICACIONES</b>										
D500.514710106.000		<b>PERSONAL DE CAMPO</b>										
26	24	Jorneleros	70.44	78.44	335.00	96.480.00	11.722.32	1.852.56		8.040.00	3.720.00	121.844.86
30	1	Obrera	52.60	60.80	335.00	4.020.00	486.43	60.60		335.00	155.00	5.056.03
	25	<b>TOTALES:</b>	123.04	139.04		100.500.00	12.210.75	1.843.16	0.00	8.375.00	3.875.00	126.900.91

021

DISPOSICIONES GENERALES  
INGRESOS

- Art. 1.-** Para efectos de contabilidad las cuentas y sub.-cuentas de Ingresos, se establecerán con sujeción a las partidas presupuestarias.
- Art. 2.-** Los Ingresos que no estuvieren previstos en partidas específicas o en las respectivas partidas denominadas **INGRESOS NO ESPECIFICADOS**, estos se contabilizarán a Ingresos Varios, para lo cual deberá llevarse registros auxiliares que permitan conocer el origen de tales Ingresos.
- Art. 3.-** El Tesorero será el encargado de recaudar cualquier renta que corresponda a la Entidad, valores que deben ser depositados en la Cuenta Corriente No. 0350031947 que mantiene el H. Consejo Provincial en la Sucursal del Banco Nacional de Fomento en Tena, durante las 24 horas posteriores a la recaudación de conformidad con la Ley. En caso de transferencias tanto Corrientes como de Capital, y cuando existan fondos comprometidos mediante contratos de Fideicomisos, deberán ser debitados en el Banco Central del Ecuador antes de realizar las transferencias a los Bancos depositarios.
- El Tesorero preparará informes diarios de los Ingresos (Parte Diario de Recaudaciones) los mismos que pasará a Contabilidad para su respectiva revisión y control y luego al Director Financiero, quien a su vez informará a Prefectura.
- Art. 4.-** Cuando se emiten Títulos de Crédito a favor de la institución, éstos deberán llevar las firmas del Prefecto y del Tesorero, para que luego sean registrados en Contabilidad antes de su trámite respectivo. El Tesorero es el encargado de llevar un registro de los Títulos de Crédito y conjuntamente con el Asesor Jurídico proceder a su cobro si no es en forma voluntaria por la vía Coactiva, por lo tanto las responsabilidades administrativas, civiles y penales a las que conlleva el incumplimiento de esta diligencia será de exclusiva responsabilidad de dichos funcionarios.
- Art. 5.-** El Tesorero Provincial de conformidad con la Ley, es el responsable administrativa, civil y penalmente por la custodia, vigencia, renovación, registro y ejecución, de las garantías que se reciban por fondos entregados en anticipos, fiel cumplimiento de contratos, buena calidad de los materiales, etc. El Tesorero Provincial, bajo su personal responsabilidad, no deberá cancelar ningún cheque sin que previamente se haya rendido y recibido las correspondientes garantías previstas en la Ley.
- Art. 6.-** Sin autorización Legal ningún empleado podrá recibir fondos pertenecientes al Consejo, en todo caso para su cobro se utilizarán los Títulos de Crédito o los recibidos anteriormente indicados
- Art. 7.-** Si en el transcurso del año financiero se crean nuevas rentas a favor del Consejo, tenga o no denominación especial, se procederá a Reformar el Presupuesto mediante la creación de Partidas Presupuestarias tanto de Ingresos como de gastos de conformidad con las disposiciones legales vigentes.

Dej

Art. 8.-

EL Timbre Provincial será cobrado de acuerdo a la Ordenanza, por la el Tesorero Provincial las personas que intervienen en esta transacción, serán responsables y sancionados de acuerdo a lo determinado en la misma Ordenanza.

## GASTOS

Art. 9.-

De conformidad con, la Constitución Política del Estado Ecuatoriano en su artículo 124 Inc. 3ro. que dice: "Las remuneraciones que perciban los servidores públicos serán proporcionados a sus funciones, eficiencia y responsabilidad" y en virtud de la estructura remunerativa interna actual y de lo previsto en la Constitución Política del Estado y Ley Orgánica de Régimen Provincial, reconócese el mayor grado de jerarquía, responsabilidad y funciones de la Primera Autoridad Administrativa de la Entidad y de los funcionarios designados por el Consejo, respecto de sus subordinados. Por lo que se establece que, el nivel jerárquico superior, estará integrado por, el Director de Técnico, Procurador Síndico, Director Financiero, Director Administrativo y Secretario General, puestos con funciones y responsabilidades que involucran la toma de decisiones de carácter técnico y administrativo, cuyos titulares son los responsables de la ejecución de políticas públicas, estatales, gubernamentales e institucionales

Art. 10.-

De conformidad con el artículo 36 de la Ley Orgánica de Régimen Provincial fijase la Remuneración Mensual unificada de la Señora Prefecta Provincial, en seis mil (\$ 6.000,00) dólares de los Estados Unidos de América, valor sobre el cual se aplicará la ordenanza de Fijación de Remuneraciones de los Funcionarios Electos por el Consejo y la Ordenanza que fija los Gastos de Representación de los Señores Consejeros Provinciales.

Art. 11.-

En concordancia con la correspondiente Ordenanza vigente de Fijación de Remuneraciones de los Funcionarios Electos por el Consejo, se valora y fija las remuneraciones de dichos Funcionarios en un valor que en ningún caso podrá ser inferior a Dos mil cuatrocientos dólares de los Estados Unidos de América (\$2.400,00),

Art. 12.-

Los Gastos de Representación los percibirán los Señores Consejeros Provinciales de conformidad con la Ordenanza Provincial vigente, solo por excepción y de forma ocasional, en concordancia con el criterio del Procurador General del Estado, según oficio No. 020680, del 10 de noviembre del 2005.

Art. 13.-

Cada partida presupuestaria de Gastos constituye un límite máximo de gasto establecido, en caso de que las necesidades del H. Consejo así lo exijan, el Director Financiero, en base a un estudio previo, preparará el proyecto de Reformas al Presupuesto, el mismo que será presentado al Prefecto, y él a su vez lo someterá a estudio del Consejo en dos sesiones.

**Art. 14.-** La Dirección Financiera informará tanto al Prefecto como a la Comisión de Finanzas sobre el Estado de las Partidas Presupuestarias, con la finalidad de que las órdenes de Gastos se expide en base a las disponibilidades en los respectivos rubros.

**Art. 15.-** No se considerará total o inmediatamente disponibles las partidas de gastos, sino de acuerdo a la efectivización de los Ingresos con los que se financia, por lo tanto el Prefecto Provincial dará disposiciones sobre la prioridad en los Gastos.

**Art. 16.-** Los pagos que realice el Consejo serán mediante cheques nominales a favor del beneficiario o representante legal. En el caso de sueldos y jornales, los pagos se realizarán a través de la Tesorería de la Institución, mediante el Sistema de Pagos Interbancarios (SPI)

**Art. 17.-** Los señores Prefectos y Consejeros en comisión de servicios, percibirán viáticos de acuerdo con la Ley, así mismo las dietas por cada sesión ordinaria a la que asistan de acuerdo con la Ley y el Reglamento.

**Art. 18.-** El Personal Administrativo percibirá por concepto de viáticos en las comisiones oficiales de acuerdo con la Ley.

**Art. 19.-** Los Gastos de Representación de Consejeros Provinciales y Directivos serán pagados de conformidad con los montos establecidos en el Presupuesto, y las correspondientes Ordenanzas Provinciales en vigencia.

**Art. 20.-** Ninguna autoridad, funcionario o empleado del Consejo, contraerá compromisos, celebrará contratos, autorizará o contraerá obligaciones respecto a recursos financieros, sin que conste la respectiva asignación presupuestaria, sin que haya disponible un saldo suficiente para el pago de la obligación y sin la autorización correspondiente. Los contratos cuya ejecución debe durar más de un periodo presupuestario podrán celebrarse cuando el presupuesto vigente contenga la asignación y disponibilidad suficiente para el costo de la parte que deba efectuarse en el periodo. Para el cumplimiento total de las obligaciones derivadas de estos contratos se establecerán asignaciones suficientes en el presupuesto de cada período subsiguiente.

**Art. 21.-** Cuando por disposición legal la Institución deba celebrar Contratos Colectivos de Trabajo, suscribir Actas Transaccionales o aplicar escalas de salarios mínimos, requerirán en forma previa el financiamiento para cubrir los egresos que demanden tales instrumentos, conforme lo determina el Artículo 58 de la LOAFYC.

**Art. 22.-** EL trámite para las adquisiciones estará sujeto a reglamentación interna aprobada por el H. Consejo Provincial.

**Art. 23.-** Los comprobantes de pago se tramitarán en base a:

Pedido de materiales, órdenes de compra, facturas, contratos, recibos, etc., debidamente autorizados por el Prefecto y de acuerdo a las disponibilidades presupuestarias y de Caja.

- Art. 24.-** Para el trámite de pago, la respectiva documentación deberá estar autorizado por el Prefecto, luego por el Titular de la Dirección Financiera y por último a Contabilidad, en donde se realizará el Control previo respectivo, de conformidad con la planificación de caja se ordenará la elaboración del comprobante de pago y el cheque, una vez que esté elaborado se procederá a recoger las firmas de las personas autorizadas para el efecto y luego entregados a Tesorería para el pago.
- Art. 25.-** El señor Prefecto para contratar: Construcción de Obras, adquisición de bienes y prestación de Servicios, etc., se sujetará a los procedimientos determinados en la Ley de Contratación Pública y el Reglamento Interno en vigencia.
- Art. 26.-** Toda orden de pago deberá ser revisada y legalizada por Contabilidad quien realizará el control previo al compromiso y al desembolso el Director Financiero y el Prefecto o quienes hagan sus veces, los mismos que darán el visto bueno y la autorización respectiva, sin cuyo requisito no podrán ser pagados por el Tesorero. El incumplimiento a esta norma será sancionado tanto por la Institución como por la Contraloría.
- Art. 27.-** El o los funcionarios que ordenaren o autorizaren pagos que estén en contra de las normas legales vigentes, serán solidariamente responsables con el Tesorero por el uso indebido de los fondos.
- Art. 28.-** Los anticipos que se otorguen para construcciones de obras, adquisiciones de bienes y prestación de servicios, se garantizarán de acuerdo a lo establecido en el artículo 77 de la Ley de Contratación Pública en Vigencia.
- Art. 29.-** En todos los pagos que el H. Consejo Provincial realice por concepto suscripción de Contratos, se les exigirá la Garantía del 5% del monto total del contrato, los mismos que garantizarán la bondad de la obra, estos fondos serán devueltos a la firma del acta de entrega recepción provisional de la obra.
- Art. 30.-** Para la suscripción de contratos por adquisición de bienes o servicios y de contratación de obras públicas se aplicará la normativa prevista en la Ley de Contratación Pública, el Reglamento General de Bienes del Sector Público, y el Reglamento Interno de Contratación de Obras Públicas y Adquisición de Bienes. El monto para contratar con no profesionales es de US \$ 4.000.
- Art. 31.-** Todos los pagos, excepto jornales los efectuará la Tesorera mediante SPL, se pagará con cheques nominales a favor del interesado o su representante. La tesorería realizará el control previo al pago del cumplimiento de las normas legales y reglamentarias
- Art. 32.-** Se establece el Fondo fijo de Caja Chica por el monto equivalente a US \$ 1,000.00, en dinero efectivo para la atención de pagos urgentes y de valores pequeños, en ningún caso estos valores excederán de US \$ 50.00 cada Egreso.

24

**Art. 33.-**

Las remuneraciones se cancelarán de conformidad con la Remuneración Mensual Unificada, establecida en la presente Ordenanza presupuestaria y respetando los derechos adquiridos de los funcionarios y empleados, por ningún concepto o forma se reducirán los ingresos que venían percibiendo antes de aplicar la unificación salarial, esto es al 31 de diciembre del 2004. De igual forma por ningún concepto o forma se reducirán las remuneraciones de los cargos de Dirección, vigentes al 31° de diciembre del 2003, para el efecto se aplicará la Ordenanza que fija las remuneraciones de los Funcionarios electos por el Consejo.

**Art. 34.-**

Prohíbese la Administración de Recursos Financieros en forma extra presupuestaria, por tanto todos los ingresos que se generen y los gastos que se efectúen deberán formar parte del Presupuesto.

**Art. 35.-**

Igualmente para el reconocimiento de la Bonificación por años de servicios los interesados presentarán en la Unidad de personal la liquidación otorgada por el Instituto Ecuatoriano de Seguridad Social, siendo por lo tanto de exclusiva responsabilidad de esa Unidad el informe debidamente certificado que deberá presentar a la Dirección Financiera para el pago.

**Art. 36.-**

En el caso de anticipos de sueldos y salarios se estará a lo dispuesto en la Ley de Servicio Civil y carrera Administrativa y de Unificación y Homologación de remuneraciones del Sector Público, y su reglamento.

**Art. 37.-**

De conformidad con la ley el Prefecto Provincial está autorizado para ejecutar el presupuesto, quien luego de aprobado por el Consejo deberá sancionarlo para su ejecución.

**Art. 38.-**

Los Funcionarios, Empleados y Trabajadores que contravienen estas Disposiciones Generales serán personal y pecuniariamente responsables, la Contraloría General del Estado establecerá tales responsabilidades y aplicará las sanciones que correspondan, de acuerdo a lo que dispone la Ley Orgánica de Administración Financiera y Control.

**Art. 39.-**

Las personas encargadas del control previo al compromiso, obligación y pago; del registro contable, emisión de balances y control serán personal y pecuniariamente responsables por el incumplimiento de las leyes y normas de control. Para el efecto, se asignarán las correspondientes claves de acceso a los sistemas computarizados.

**Art. 40.-**

Designase Agente de Retención de impuestos al Tesorero Provincial, quien deberá verificar y retener de cada pago los impuestos previstos en La Ley de Régimen Tributario Interno y emitir oportunamente los correspondientes certificados de retención.

207

Adicionalmente deberá efectuar las declaraciones mensuales y anuales, reclamos administrativos de impuestos y emitir la información solicitada. Designase además, al señor Tesorero Provincial como agente de retención y pago de las aportaciones al Seguro Social.

- Art. 41.-** Designase, además, al Tesorero Provincial Custodio de valores y garantías, debiendo dicho funcionario realizar las notificaciones actualizaciones y renovación de las mismas dentro de los plazos previstos en la Ley y antes de su vencimiento, bajo su personal responsabilidad.
- Art. 42.-** Ningún funcionario, empleado o trabajador de la Institución, no autorizado o designado para tal fin, podrá contraer compromisos, obligaciones o autorizar gastos o pagos. Para el efecto se deberá observar lo previsto en la Ordenanza Provincial de Adquisición de bienes y Contratación de Obras, Ley de Contratación Pública, LOAFYC, Reglamento de Bienes, etc. Quién asuma compromisos u obligaciones no autorizadas, serán personalmente responsables de los mismos y la Institución no los reconocerá.
- Art. 43.-** La Ordenanza de Presupuesto entrará en vigencia a partir del 1 de Enero del 2006 y se clausurará el 31 de diciembre del mismo año..

Dado en la sala de sesiones del H. Consejo Provincial de Napo, en la ciudad de Tena el 22 de diciembre del dos mil cinco.

  
**SRA. GINA SANMIGUEL PALACIOS**  
**PREFECTA PROVINCIAL DE NAPO**

  
**GOBIERNO PROVINCIAL DE NAPO**  
**PREFECTURA**

  
**MASTER MARIO ORNA**  
**SECRETARIO GENERAL**

  
**H. CONSEJO PROV. DE NAPO**  
**SECRETARIA**

**CERTIFICO:** Que la Ordenanza del Presupuesto para el ejercicio económico del año dos mil cinco fue discutida y aprobada por el Gobierno Provincial de Napo, en dos sesiones ordinarias realizadas los días 19 y 22 de diciembre del 2005.

  
**MASTER MARIO ORNA**  
**SECRETARIO GENERAL**

  
**H. CONSEJO PROV. DE NAPO**  
**SECRETARIA**